

Nr sprawy: **PZ.292.660.2026**

Nr postępowania: **0771/IZ16GM/01584/01573/26/P**



PKP POLSKIE LINIE KOLEJOWE S.A.

**PKP Polskie Linie Kolejowe S.A.
ul. Targowa 74, 03-734 Warszawa
Zakład Linii Kolejowych w Poznaniu
al. Niepodległości 8, 61-875 Poznań**

**Specyfikacja Warunków Zamówienia
(SWZ)**

dla postępowania prowadzonego w trybie zapytania ofertowego otwartego pn.:

**„Podniesienie kategorii przejazdów kolejowo-drogowych na linii
kolejowej nr 354 Poznań Główny POD – Piła Główna”**

ZATWIERDZAM

(Pełnomocnik Kierownika Zamawiającego)

Poznań, kwiecień 2026 r.

Spis treści

ROZDZIAŁ I – INFORMACJE OGÓLNE.....	3
ROZDZIAŁ II – OPIS PRZEDMIOTU ZAMÓWIENIA I TERMIN WYKONANIA	4
ROZDZIAŁ III – WARUNKI UDZIAŁU W POSTĘPOWANIU I INFORMACJA O WYMAGANYCH DOKUMENTACH	4
ROZDZIAŁ IV – SPOSÓB SPORZĄDZENIA I ZŁOŻENIA OFERTY ORAZ DOKUMENTÓW WYMAGANYCH W POSTĘPOWANIU	10
ROZDZIAŁ V – WADIUM	13
ROZDZIAŁ VI – TERMIN ZWIĄZANIA OFERTĄ	15
ROZDZIAŁ VII – OPIS SPOSOBU OBLICZENIA CENY	16
ROZDZIAŁ VIII – OPIS KRYTERIÓW I SPOSÓB OCENY OFERT	16
ROZDZIAŁ IX – MIEJSCE ORAZ TERMIN SKŁADANIA I OTWARCIA OFERT	18
ROZDZIAŁ X – ODWRÓCONA OCENA OFERT	18
ROZDZIAŁ XI – INFORMACJE O PRZEPROWADZENIU NEGOCJACJI HANDLOWYCH	18
ROZDZIAŁ XII – INFORMACJE O PRZEPROWADZENIU AUKCJI ELEKTRONICZNEJ.....	19
ROZDZIAŁ XIII – INFORMACJE O FORMALNOŚCIACH, JAKIE POWINNY ZOSTAĆ DOPEŁNIONE PO WYBORZE OFERTY, W CELU ZAWARCIA UMOWY ZAKUPOWEJ	20
ROZDZIAŁ XIV – WYMAGANIA DOTYCZĄCE ZABEZPIECZENIA NALEŻYTEGO WYKONANIA UMOWY	20
ROZDZIAŁ XV – POUCZENIE O ŚRODKACH ODWOŁAWCZYCH	22
ROZDZIAŁ XVI – ZMIANY W TREŚCI SPECYFIKACJI WARUNKÓW ZAMÓWIENIA	23
ROZDZIAŁ XVII – ZAMKNIĘCIE I UNIEWAŻNIENIE POSTĘPOWANIA.....	23
ROZDZIAŁ XVIII – KLAUZULA INFORMACYJNA RODO.....	24
ZAŁĄCZNIKI	26

Rozdział I – Informacje ogólne

1. PKP Polskie Linie Kolejowe S.A. z siedzibą w Warszawie przy ulicy Targowej 74, Zakład Linii Kolejowych w Poznaniu, al. Niepodległości 8, 61-875 Poznań zwana dalej „**Zamawiającym**” zaprasza do składania ofert w postępowaniu prowadzonym w trybie zapytania ofertowego otwartego.
2. Postępowanie zakupowe prowadzone jest zgodnie z zasadami określonymi w „Regulaminie udzielania zamówień logistycznych przez PKP Polskie Linie Kolejowe S.A.” (dalej: „**Regulamin**”) dostępnego pod adresem: <https://platformazakupowa.plk-sa.pl> w zakładce *Regulacje i procedury procesu zakupowego*.
3. Postępowanie zakupowe prowadzone jest w języku polskim. Wszystkie dokumenty i oświadczenia składane w Postępowaniu zakupowym, które zostały sporządzone w języku obcym przekazuje się wraz z tłumaczeniem na język polski.
4. Postępowanie prowadzone jest za pomocą Platformy Zakupowej Zamawiającego (dalej: „**Platforma**” lub „**Platforma Zakupowa**”) dostępnej pod adresem: <https://platformazakupowa.plk-sa.pl>
5. Na Platformie Zakupowej w zakładce *Regulacje i procedury procesu zakupowego* dostępny jest **Podręcznik dla Wykonawców** wersja **1.4** (dalej: „**Podręcznik**”) zawierający opis sposobu korzystania z Platformy oraz jej wymagania techniczne. Wykonawca zobowiązany jest postępować zgodnie z instrukcjami zawartymi w **Podręczniku**.
6. Wykonawca zobowiązany jest do zapoznania się z treścią Specyfikacji Warunków Zamówienia oraz innych Dokumentów zamówienia i uznaje się związanym określonymi w niej postanowieniami i zasadami Postępowania, co potwierdza poprzez złożenie podpisanego oświadczenia stanowiącego Załącznik nr 3 do SWZ.
7. Zamawiający dopuszcza udział w Postępowaniu zakupowym Wykonawców wspólnie ubiegających się o udzielenie Zamówienia (konsorcjum). Wykonawcy występujący wspólnie w Postępowaniu zobligowani są ustanowić pełnomocnika do reprezentowania ich w Postępowaniu zakupowym. Pełnomocnictwo należy złożyć wraz z ofertą.
8. Zamawiający dopuszcza dostęp do informacji dotyczących metryk przejazdowych (stanowiących Załącznik nr 2-4 PFU) po otrzymaniu od Wykonawcy wniosku o przekazanie informacji uzupełniających stanowiących Tajemnicę Przedsiębiorstwa PKP Polskie Linie Kolejowe S.A. oraz podpisaniu umowy o zachowaniu poufności (według wzoru stanowiącego Załącznik nr 12 do SWZ) przed ich przekazaniem.

9. Wykonawca zobowiązany jest do zachowania w poufności wszelkich informacji prawnie chronionych uzyskanych w trakcie negocjacji oraz w trakcie realizacji umowy.
10. Zamawiający informuje, że w związku z brakiem zapewnionego finansowania na realizację przedmiotowego Zamówienia, przewiduje możliwość unieważnienia postępowania zakupowego na podstawie § 32 ust. 1 pkt 4 Regulaminu udzielania zamówień logistycznych, w przypadku nieuzyskania środków finansowych.
11. Jeżeli koniec terminu do wykonania danej czynności przypada na dzień ustawowo wolny od pracy lub na sobotę, termin upływa następnego dnia, który nie jest dniem wolnym od pracy ani sobotą.

Rozdział II – Opis Przedmiotu Zamówienia i termin wykonania

1. Przedmiot niniejszego Zamówienia stanowi: **podniesienie kategorii przejazdów kolejowo-drogowych na linii kolejowej nr 354 Poznań Główny POD – Piła Główna** (dalej: **Zamówienie**”).
2. Termin realizacji Zamówienia: od dnia podpisania Umowy w ciągu 18 miesięcy.
3. Szczegółowy Opis Przedmiotu Zamówienia (dalej: „**OPZ**”) stanowi Załącznik nr 1 do SWZ.
4. Przedmiot Zamówienia nie jest podzielony na części.
5. Zamawiający nie dopuszcza możliwości składania ofert częściowych.
6. Zamawiający nie przewiduje udzielenia zamówień, o których mowa w § 19 ust. 2 pkt 7 Regulaminu polegających na powtórzeniu tego samego rodzaju zamówień.
7. Zamawiający wyraża zgodę na powierzenie podwykonawcom realizację Zamówienia.
8. Zamawiający żąda wskazania przez Wykonawcę w oświadczeniu o akceptacji SWZ i zapisów umowy części Zamówienia, których wykonanie zamierza powierzyć podwykonawcom.

Rozdział III – Warunki udziału w postępowaniu i informacja o wymaganych dokumentach

1. O udzielenie Zamówienia może ubiegać się Wykonawca, który:
 - 1) posiada zdolność do występowania w obrocie gospodarczym;
 - 2) posiada uprawnienia do prowadzenia określonej działalności gospodarczej lub zawodowej, o ile wynika to z odrębnych przepisów;

- 3) znajduje się w sytuacji ekonomicznej lub finansowej zapewniającej wykonanie Zamówienia;
 - 4) posiada zdolność techniczną lub zawodową do wykonania Zamówienia;
 - 5) którego oferta nie podlega odrzuceniu na podstawie §30 ust. 1 Regulaminu;
 - 5a) którego oferta nie podlega odrzuceniu na podstawie §30 ust. 2 Regulaminu w odniesieniu do następujących przesłanek:
 - a) oferta została złożona przez wykonawcę, który, z przyczyn leżących po jego stronie, nie wykonał albo nienależycie wykonał w istotnym stopniu wcześniejszą umowę zawartą z Zamawiającym, co doprowadziło do rozwiązania umowy lub zasądzenia odszkodowania;
 - b) Wykonawca, który w okresie ostatnich 2 lat przed wszczęciem postępowania zakupowego nie wykonał zamówienia udzielonego mu przez zamawiającego lub wykonał je z nienależytą starannością lub niezgodnie z postanowieniami umowy/zamówienia lub są w sporze z zamawiającym;
 - c) Wykonawca, który w okresie ostatnich 2 lat przed wszczęciem postępowania zakupowego odmówił podpisania umowy zakupowej lub ramowej lub zrealizowania wystawionego zamówienia na warunkach określonych w złożonej ofercie;
 - d) Wykonawca celowo lub w wyniku lekkomyślności lub niedbalstwa przedstawił informacje wprowadzające w błąd, co mogło mieć istotny wpływ na decyzje podejmowane przez zamawiającego w postępowaniu zakupowym,
 - 6) który nie podlega wykluczeniu z postępowania na podstawie ustawy z dnia 13 kwietnia 2022 r. o szczególnych rozwiązaniach w zakresie przeciwdziałania wspieraniu agresji na Ukrainę oraz służących ochronie bezpieczeństwa narodowego (t. j. Dz. U. z 2025 r., poz. 514).
2. Zamawiający ustala następujące szczegółowe warunki udziału w Postępowaniu:
- 1) w zakresie posiadania zdolności do występowania w obrocie gospodarczym, Zamawiający nie wyznacza szczegółowych warunków udziału w Postępowaniu.
 - 2) w zakresie posiadania uprawnień do prowadzenia określonej działalności gospodarczej lub zawodowej, Zamawiający nie wyznacza szczegółowych warunków udziału w Postępowaniu.
 - 3) w zakresie znajdowania się w odpowiedniej sytuacji ekonomicznej lub finansowej Zamawiający uzna warunek za spełniony, jeżeli Wykonawca wykaże, że:
 - a) posiada środki finansowe lub zdolność kredytową w wysokości nie mniejszej niż 2 000 000,00 zł;

- 4) w zakresie posiadanej zdolności technicznej lub zawodowej Zamawiający uzna warunek za spełniony, jeżeli Wykonawca wykaże, że:
- a) wykonał nie wcześniej niż w okresie ostatnich 8 lat przed upływem terminu składania ofert, a jeżeli okres prowadzenia działalności jest krótszy – w tym okresie, przynajmniej dwie roboty budowlane odpowiadające swym zakresem i rodzajem przedmiotowi zamówienia tj. zmiana kategorii (podwyższenie z kat. D do B lub z kat. D do C) przejazdów kolejowo-drogowych na kwotę co najmniej 2 000 000,00 zł brutto – każda;
 - b) dysponuje osobami zdolnymi do wykonania Zamówienia, zgodnie z poniższym wyszczególnieniem:

Kierownik Budowy - min. 1 osoba

Uprawnienia (kwalifikacje zawodowe): uprawnienia budowlane bez ograniczeń do kierowania robotami budowlanymi w specjalności urządzenia sterowania ruchem kolejowym.

Doświadczenie: posiada co najmniej 2 (dwa) lata doświadczenia zawodowego na stanowisku Kierownika Budowy lub Kierownika robót (w rozumieniu ustawy Prawo budowlane) na robotach związanych Budową lub Przebudową Infrastruktury kolejowej, oraz w ciągu ostatnich 10 (dziesięciu) lat przed upływem terminu składania ofert nabył co najmniej 12 (dwanaście) miesięcy doświadczenia zawodowego na stanowisku Kierownika Budowy lub Kierownika robót (w rozumieniu ustawy Prawo budowlane) w realizacji 1 (jednej) inwestycji w zakresie infrastruktury kolejowej;

Główny projektant – koordynator – min. 1 osoba

Uprawnienia (kwalifikacje zawodowe): uprawnienia budowlane do projektowania bez ograniczeń w specjalności inżynierskiej kolejowej w zakresie sterowania ruchem kolejowym.

Doświadczenie: co najmniej 2 (dwa) lata doświadczenia (łącznie) na stanowisku Projektanta (w rozumieniu ustawy Prawo budowlane) oraz doświadczenie w kierowaniu zespołem projektowym, który zrealizował w okresie ostatnich 5 (pięć) lat przed upływem terminu składania ofert co najmniej 1 (jedną) usługę (obejmującą co najmniej projekt budowlany i/lub wykonawczy) dla Budowy lub Przebudowy (w rozumieniu ustawy Prawo budowlane) Infrastruktury kolejowej;

Nie dopuszcza się wskazywania w ofercie, ani w żadnej jej części, tej samej osoby na więcej niż jedno stanowisko.

- c) dysponuje lub będzie dysponował narzędziami i urządzeniami technicznymi niezbędnymi do realizacji Zamówienia o minimalnych, wymienionych niżej parametrach:
- co najmniej 1szt. - koparka dwudrogowa z osprzętem: chwytak, łyżka do skrawania skrętna, łyżka podsiębierna o min. pojemności 0,8 m³.
3. Ocena spełniania wskazanych wyżej warunków udziału w Postępowaniu zakupowym będzie dokonana w oparciu o wymagane oświadczenia i dokumenty, wymienione w ust. 4 metodą spełnia (1) – nie spełnia (0).
4. Na potwierdzenie spełniania warunków udziału w Postępowaniu zakupowym, Wykonawcy zobowiązani są złożyć wraz z ofertą następujące dokumenty:
- 1) na potwierdzenie spełniania warunku określonego w ust. 2 pkt 3:
- a) informację z banku lub spółdzielczej kasy oszczędnościowo-kredytowej potwierdzającą wysokość posiadanych środków finansowych lub zdolność kredytową Wykonawcy, w okresie nie wcześniejszym niż 3 miesiące przed jej złożeniem;
- 2) na potwierdzenie spełniania warunku określonego w ust. 2 pkt 4:
- a) wykaz robót budowlanych wykonanych nie wcześniej niż w okresie ostatnich 8 lat przed upływem terminu składania ofert, a jeżeli okres prowadzenia działalności jest krótszy – w tym okresie, wraz z podaniem ich rodzaju, wartości, daty, miejsca wykonania i podmiotów, na rzecz których Roboty te zostały wykonane, z załączeniem dowodów określających czy te Roboty budowlane zostały wykonane należycie, w szczególności informacji o tym czy Roboty zostały wykonane zgodnie z przepisami prawa budowlanego i prawidłowo ukończone, przy czym dowodami, o których mowa, są referencje bądź inne dokumenty wystawione przez podmiot, na rzecz którego Roboty budowlane były wykonywane, a jeżeli z uzasadnionej przyczyny o obiektywnym charakterze Wykonawca nie jest w stanie uzyskać tych dokumentów - inne dokumenty, (wzór wykazu stanowi Załącznik nr 8 do SWZ);
- b) wykaz osób, skierowanych przez Wykonawcę do realizacji Zamówienia, w szczególności odpowiedzialnych za świadczenie Usług, kontrolę jakości lub kierowanie Robotami budowlanymi, wraz z informacjami na temat ich kwalifikacji zawodowych, uprawnień, doświadczenia i wykształcenia, niezbędnych do wykonania Zamówienia, a także zakresu wykonywanych

przez nie czynności oraz informację o podstawie do dysponowania tymi osobami (wzór wykazu stanowi Załącznik nr 9 do SWZ).

Do wykazu osób należy dołączyć kopie dokumentów potwierdzających posiadanie ww. uprawnień;

- c) wykaz narzędzi, wyposażenia zakładu lub urządzeń technicznych dostępnych Wykonawcy w celu wykonania Zamówienia wraz z informacją o podstawie do dysponowania tymi zasobami (wzór wykazu stanowi Załącznik nr 10 do SWZ).

5. Na potwierdzenie okoliczności, o których mowa w ust. 1 pkt 5a, Wykonawcy zobowiązani są złożyć wraz z ofertą:

- a) Oświadczenie o braku podstaw do odrzucenia oferty (według wzoru stanowiącego Załącznik nr 2 do SWZ).

6. Poza dokumentami wskazanymi w ust. 4 i 5 Wykonawcy zobowiązani są złożyć wraz z ofertą składaną na Platformie Zakupowej następujące dokumenty:

- 1) aktualny odpis lub informacja z Krajowego Rejestru Sądowego lub z Centralnej Ewidencji i Informacji o Działalności Gospodarczej lub innego właściwego rejestru, sporządzonych nie wcześniej niż 3 miesiące przed ich złożeniem, jeżeli przepisy wymagają wpisu do rejestru lub ewidencji, w celu potwierdzenia, że osoba działająca w imieniu Wykonawcy, składająca ofertę oraz inne oświadczenia lub dokumenty w Postępowaniu, jest umocowana do jego reprezentowania w Postępowaniu Zakupowym oraz;
- 2) Pełnomocnictwo lub inny dokument, w celu potwierdzenia, że osoba działająca w imieniu Wykonawcy, składająca ofertę oraz inne oświadczenia lub dokumenty w Postępowaniu, jest umocowana do jego reprezentowania w Postępowaniu zakupowym, jeżeli umocowanie tych osób do składania oświadczeń w imieniu Wykonawcy nie wynika z dokumentów wymienionych w pkt 1;
- 3) oświadczenie o spełnianiu warunków udziału w postępowaniu zakupowym (według wzoru stanowiącego Załącznik nr 2 do SWZ);
- 4) oświadczenie o akceptacji SWZ i zapisów umowy (według wzoru stanowiącego Załącznik nr 3 do SWZ);
- 5) oświadczenie o niepodleganiu wykluczeniu w zakresie, o którym mowa w ust. 1 pkt 6 (według wzoru stanowiącego Załącznik nr 6 do SWZ);
- 6) gwarancję wadialną sporządzoną zgodnie z zasadami opisanymi w Rozdz. V ust. 7 SWZ, a w przypadku wadium wniesionego w formie pieniężnej – potwierdzenie wykonania przelewu,

- 7) zobowiązanie podmiotu udostępniającego zasoby do oddania Wykonawcy do dyspozycji niezbędnych zasobów na potrzeby realizacji danego Zamówienia (według wzoru stanowiącego Załącznik nr 7 do SWZ) * (Dotyczy Wykonawcy, który polega na zdolnościach lub sytuacji podmiotów udostępniających zasoby w celu potwierdzenia spełniania warunków udziału w Postępowaniu),
 - 8) wypełnione i podpisane Rozbicie Ceny Ofertowej RCO, sporządzone na podstawie Załącznika nr 11 do SWZ.
7. Jeżeli w kraju, w którym Wykonawca ma siedzibę lub miejsce zamieszkania lub miejsce zamieszkania ma osoba, której dokument dotyczy, nie wydaje się dokumentu wymaganego przez Zamawiającego, stosuje się odpowiednio § 10 ust. 4-6 Regulaminu.
 8. W przypadku Wykonawców wspólnie ubiegających się o udzielenie Zamówienia, spełnianie warunków udziału w Postępowaniu może zostać wykazane wspólnie przez Wykonawców. (spełnienie poszczególnych warunku/ów może zostać wykazane poprzez łączne spełnianie wymagań określonych dla warunku/ów przez kilku Wykonawców).
 9. Dokumenty, o których mowa w ust. 6 pkt 1, 2, 3, 4 i 5 oraz ust. 5 składa się w zakresie każdego z Wykonawców występujących wspólnie.
 10. Wykonawca może, w celu potwierdzenia spełniania warunków udziału w Postępowaniu, w stosownych sytuacjach oraz w odniesieniu do Zamówienia lub jego części, polegać na zdolnościach technicznych lub zawodowych innych podmiotów, niezależnie od charakteru prawnego łączących go z nimi stosunków prawnych.
 11. W odniesieniu do warunków dotyczących wykształcenia, kwalifikacji zawodowych lub doświadczenia, Wykonawca może polegać na zdolnościach podmiotów udostępniających zasoby, jeśli podmioty te wykonają roboty budowlane lub usługi, do realizacji których te zdolności są wymagane.
Wykonawca polegający na zasobach innych podmiotów musi udowodnić Zamawiającemu, że realizując Zamówienie, będzie dysponował niezbędnymi zasobami tych podmiotów, w szczególności przedstawiając zobowiązanie tych podmiotów do oddania mu do dyspozycji niezbędnych zasobów na potrzeby realizacji Zamówienia. Zobowiązanie podmiotu udostępniającego zasoby, o którym mowa powyżej, potwierdza, że stosunek łączący Wykonawcę z podmiotami udostępniającymi zasoby gwarantuje rzeczywisty dostęp do tych zasobów oraz określa w szczególności:
 - 1) zakres dostępnych Wykonawcy zasobów podmiotu udostępniającego zasoby;
 - 2) sposób i okres udostępnienia Wykonawcy i wykorzystania przez niego zasobów podmiotu udostępniającego te zasoby przy wykonywaniu Zamówienia;

- 3) czy i w jakim zakresie podmiot udostępniający zasoby, na zdolnościach którego Wykonawca polega w odniesieniu do warunków udziału w Postępowaniu, dotyczących wykształcenia, kwalifikacji zawodowych lub doświadczenia, zrealizuje roboty budowlane lub usługi, których wskazane zdolności dotyczą.
- Wzór zobowiązania stanowi Załącznik nr 7 do SWZ.

Rozdział IV – Sposób sporządzenia i złożenia oferty oraz dokumentów wymaganych w postępowaniu
--

1. Ofertę należy przygotować i złożyć ściśle według wymagań określonych w SWZ, za pośrednictwem Platformy Zakupowej Zamawiającego, dostępnej pod adresem:
<https://platformazakupowa.plk-sa.pl>
- 1a. Integralną częścią oferty jest wypełnione Rozbicie Ceny Ofertowej (RCO), o którym mowa w rozdz. III ust. 6 pkt 8 SWZ. W przypadku niezłączenia przez Wykonawcę do oferty wyżej wymienionego dokumentu jego oferta podlegać będzie odrzuceniu na podstawie § 30 ust. 1 pkt 1 Regulaminu.**
2. Szczegółowy opis korzystania z Platformy Zakupowej przez Wykonawców zawarty jest w **Podręczniku**. Wykonawca zobowiązany jest do zapoznania się ze sposobem działania Platformy Zakupowej oraz z **Podręcznikiem** i postępowania zgodnie z jego wytycznymi.
3. Zamawiający informuje, że Pomoc techniczna w zakresie obsługi Platformy Zakupowej dostępna jest w dni robocze, w godz. 8:00 – 16:00, pod nr tel. **+48 22 576 87 56** lub adresem e-mail: pomoc-pz2@marketplanet.pl
4. Wykonawca ponosi wszelkie koszty związane z przygotowaniem i złożeniem oferty.
5. Wykonawca zamierzający złożyć ofertę w Postępowaniu musi posiadać konto na Platformie Zakupowej. Szczegółowy opis sposobu rejestracji konta zawarty jest w **Podręczniku**. W przypadku, gdy Wykonawca chce mieć więcej niż jednego użytkownika przypisanego do swojego konta w Platformie Zakupowej, to w takim przypadku należy złożyć oddzielny wniosek rejestracyjny – odpowiednio dla każdego nowego użytkownika.
6. Mając na uwadze czas potrzebny na aktywację konta (3 dni robocze), Zamawiający zaleca, aby Formularz rejestracyjny na Platformie Zakupowej został uzupełniony i wysłany przez Wykonawcę z odpowiednim wyprzedzeniem. Rejestracja i korzystanie z Platformy są nieodpłatne.

7. Wykonawca składa ofertę po zalogowaniu się na Platformie, poprzez:
- 1) użycie, w zakładce dedykowanej przedmiotowemu Postępowaniu, akcji *Przystąp do etapu składania ofert*;
 - 2) uzupełnienie wszystkich wymaganych pozycji **Formularza złożenia oferty**;
 - 3) załączenie do **Formularza złożenia oferty** wymaganych oświadczeń i dokumentów;
 - 4) ustanowienie hasła do szyfrowania i zmiany oferty;
 - 5) wykonanie akcji *Złóż ofertę*.
8. Dokumenty i oświadczenia, w tym pełnomocnictwa, o których mowa w roz. III ust. 4 – 6 należy złożyć w formie elektronicznego odwzorowania (skanu) dokumentu sporządzonego w formie pisemnej z zastrzeżeniem ust. 9, lub w postaci dokumentu elektronicznego podpisanego kwalifikowanym podpisem elektronicznym lub podpisem zaufanym lub podpisem osobistym zgodnie z reprezentacją podmiotu, którego dokument dotyczy lub – w przypadku pełnomocnictw – przez wystawcę pełnomocnictwa, jako załączniki do **Formularza złożenia oferty** poprzez użycie opcji *Dodaj dokument*.
- UWAGA!**
- W przypadku dokumentu wystawionego jako dokument elektroniczny przez upoważnione podmioty inne niż Wykonawca, Wykonawca wspólnie ubiegający się o udzielenie zamówienia, podmiot udostępniający zasoby lub podwykonawca, przekazuje się ten dokument i nie wymaga on podpisu ze strony podmiotów, o których mowa powyżej**
9. Oświadczenia, dokumenty, wyjaśnienia lub zawiadomienia przekazane Droga elektroniczną uważa się za złożone w terminie, jeżeli ich treść dotarła do adresata przed upływem terminu wskazanego przez Zamawiającego.
10. Zamawiający może żądać przedstawienia oryginału lub notarialnie poświadczonej kopii dokumentu wtedy, gdy złożone elektroniczne odwzorowanie dokumentu jest nieczytelne lub budzi wątpliwości co do jej prawdziwości.
11. Potwierdzeniem prawidłowego złożenia oferty jest otrzymanie przez Wykonawcę stosownego komunikatu na Platformie Zakupowej oraz raport, który Wykonawca może wygenerować na Platformie po prawidłowym złożeniu oferty za pomocą akcji *Wygeneruj raport*:
- 1) na wygenerowanym raporcie Wykonawca może zweryfikować poprawność danych wprowadzonych na Formularzu złożenia oferty, w tym cenę oferty;
 - 2) w przypadku próby wygenerowania raportu w nowej sesji przeglądarki internetowej, niezbędnym jest podanie hasła, o którym mowa w ust. 7 pkt 4.

UWAGA! Zamawiający zaleca weryfikację danych złożonej oferty w sposób podany wyżej, w celu sprawdzenia czy ewentualnie nie występują w niej błędy.

12. Zamawiający zaleca, aby Wykonawca zamierzający złożyć ofertę w Postępowaniu przystąpił do jej przygotowania i złożenia, uwzględniając czas niezbędny do prawidłowego wykonania wszystkich czynności opisanych w niniejszej SWZ.
13. Wykonawca może, przed upływem terminu składania ofert, zmienić lub wycofać ofertę. Szczegółowy opis sposobu wycofania lub zmiany oferty został przedstawiony w **Podręczniku**.
14. Wykonawca zobowiązany jest korzystać z form komunikacji dostępnych na Platformie Zakupowej w zakładce dedykowanej przedmiotowemu Postępowaniu. Dostępne są dwie akcje:
 - 1) akcja **Zadaj pytanie**, która jest aktywna wyłącznie **do momentu zakończenia postępowania zakupowego** i umożliwia wysyłanie korespondencji do Zamawiającego (np.: wniosków o wyjaśnienie treści SWZ, środków ochrony prawnej) bez konieczności posiadania konta na Platformie Zakupowej lub uprzedniego logowania się na utworzone konto,
UWAGA! Wskazana akcja nie umożliwia składnia ofert w niniejszym Postępowaniu.
 - 2) **Przystąp do etapu składania ofert**, która posiada szerszą funkcjonalność korespondencji z Zamawiającym niż akcja wskazana w pkt 1 i umożliwia m.in. przygotowanie i składnie oferty, w sposób opisany w ust. 1 – 12 oraz prowadzenie korespondencji z Zamawiającym (za pomocą modułu **Korespondencja**), jednakże wymaga posiadania konta na Platformie i zalogowania się.
UWAGA! Wskazana akcja jako jedyna umożliwia składnie ofert w niniejszym Postępowaniu.
Korespondencja kierowana od Zamawiającego do Wykonawcy również przekazywana będzie za pomocą Platformy Zakupowej i dostępna będzie w module **Korespondencja**.
15. Wykonawca może zastrzec, nie później niż do upływu terminu składania ofert, że Zamawiający nie będzie mógł ujawnić informacji stanowiących tajemnicę przedsiębiorstwa w rozumieniu przepisów o zwalczaniu nieuczciwej konkurencji.
16. Wykonawca zobowiązany jest do wykazania, że zastrzeżone informacje stanowią tajemnicę przedsiębiorstwa. W tym celu Wykonawca zobowiązany jest złożyć stosowne uzasadnienie lub inne dokumenty potwierdzające, że zastrzeżone informacje stanowią tajemnicę przedsiębiorstwa w rozumieniu powszechnie obowiązujących przepisów prawa.

17. W przypadku zastrzeżenia, o którym mowa w ust. 14, Wykonawca zobowiązany jest wydzielić dokumenty i informacje stanowiące tajemnicę przedsiębiorstwa do odrębnego pliku w taki sposób, aby fragmenty objęte tajemnicą przedsiębiorstwa były odłączone od pozostałej części oferty. Zamawiający zaleca nazwać plik zawierający tajemnicę nazwą „*Tajemnica przedsiębiorstwa*”. Wykonawca zastrzega dokument jako tajemnicę przedsiębiorstwa poprzez zaznaczenie opcji *Tajemnica przedsiębiorstwa* w polu *Typ dokumentu* na etapie załączania dokumentu na Platformie Zakupowej. W przypadku, gdy Wykonawca nie zastosuje się do zapisów niniejszego ustępu w zakresie wydzielenia części objętych tajemnicą przedsiębiorstwa od pozostałej części oferty, Zamawiający nie będzie ponosił odpowiedzialności w przypadku ujawnienia informacji w nich zawartych np. podczas dokonywania wglądu do ofert przez osoby trzecie.
18. Wykonawca nie może zastrzec jako tajemnicy przedsiębiorstwa następujących informacji: nazwy (firmy), adresu, ceny, terminu wykonania Zamówienia, okresu gwarancji i warunków płatności zawartych w ofercie.
19. Zapisy ust. 16 oraz ust. 17 w zakresie odpowiedniego oznaczenia informacji stanowiących tajemnicę przedsiębiorstwa stosuje się odpowiednio do dokumentów przekazywanych zgodnie z ust. 14.

Rozdział V – Wadium

1. Zamawiający żąda od Wykonawców zabezpieczenia oferty wadium.
2. Wadium wnosi się przed upływem terminu składania ofert, na cały okres związania ofertą. Każdy Wykonawca zobowiązany jest zabezpieczyć swą ofertę wadium w wysokości:
163 950,00 zł (słownie: sto sześćdziesiąt trzy tysiące dziewięćset pięćdziesiąt złotych).
3. Wadium może być wnoszone w jednej lub w kilku następujących formach:
 - 1) pieniądzu;
 - 2) gwarancjach bankowych;
 - 3) gwarancjach ubezpieczeniowych.
4. Wadium wnoszone w pieniądzu wpłaca się przelewem na rachunek bankowy Zamawiającego nr:
PKO BP: 45 1020 1026 0000 1902 0287 4469
SWIFT: BPKOPLPW.

5. Wykonawca jest zobowiązany podać w treści przelewu bankowego numer referencyjny Postępowania zakupowego.
6. W przypadku wyboru przez Wykonawcę gwarancji jako formy wniesienia wadium, gwarancja ma być co najmniej gwarancją bezwarunkową, nieodwołalną i płatną na pierwsze żądanie Zamawiającego, przy czym gwarancja powinna umożliwić złożenie tego żądania według wyboru Zamawiającego w formie pisemnej albo oświadczenia woli złożonego w postaci elektronicznej opatrzonego kwalifikowanym podpisem elektronicznym, na wskazany w tym celu w treści gwarancji adres poczty elektronicznej. Do gwarancji zastosowanie będzie miało prawo polskie. Zamawiający wskazuje, że sposób wnoszenia żądania wypłaty z gwarancji musi umożliwiać wniesienie takiego żądania do upływu terminu związania ofertą.
 - 6a. Gwarancja powinna być wystawiona przez bank lub zakład ubezpieczeń, którego działalność jest prowadzona w sposób prawidłowy, ostrożny oraz stabilny. Pochodzące z obszaru Federacji Rosyjskiej i Republiki Białorusi ww. instytucje, PKP Polskie Linie Kolejowe S.A. traktuje jako istotną wątpliwość, co do tego, że działalność tych podmiotów spełnia ww. wymóg. W konsekwencji PKP Polskie Linie Kolejowe S.A. uznaje, że w postępowaniach o udzielenie zamówienia publicznego, wystawienie gwarancji bankowej lub ubezpieczeniowej dotyczącej wadium przez bank lub zakład ubezpieczeń pochodzący z ww. obszaru, nie stanowi wniesienia wadium.
 - 6b. Zamawiający wymaga, aby Beneficjentem gwarancji wadium była PKP Polskie Linie Kolejowe S.A. ul. Targowa 74, 03-734 Warszawa.
7. Wadium w postaci gwarancji bankowej lub gwarancji ubezpieczeniowej, w zależności od formy, w jakiej dokument został sporządzony, należy złożyć w następujący sposób:
 - 1) w przypadku dokumentu sporządzonego w formie elektronicznej – podpisany kwalifikowanym podpisem elektronicznym przez wystawcę dokumentu należy złożyć wraz z ofertą;
 - 2) w przypadku dokumentu sporządzonego w formie pisemnej – należy przekazać go Zamawiającemu na adres: **Zakład Linii Kolejowych w Poznaniu, 61-875 Poznań, al. Niepodległości 8** w kopercie oznaczonej „**Oryginał wadium w Postępowaniu zakupowym pn.: Podniesienie kategorii przejazdów kolejowo-drogowych na linii kolejowej nr 354 Poznań Główny POD – Piła Główna 0771/IZ16GM/01584/01573/26/P (PZ.292.660.2026**” przed terminem składania ofert. Jednocześnie wraz z ofertą należy złożyć elektroniczne odwzorowanie (skan) dokumentu.

8. Jeśli wadium jest wnoszone w pieniądzu, do oferty należy dołączyć dokument potwierdzający wniesienie wadium przez Wykonawcę, zgodnie z roz. III ust. 6 pkt 6.
9. Wadium wniesione w pieniądzu będzie skutecznie wniesione tylko wówczas, gdy bank prowadzący rachunek Zamawiającego potwierdzi, że otrzymał taki przelew przed upływem terminu składania ofert.
10. Zamawiający zwraca niezwłocznie wadium, jeżeli:
 - 1) upłynął termin związania ofertą;
 - 2) unieważniono Postępowanie zakupowe lub zamknięto Postępowanie zakupowe bez dokonania wyboru oferty;
 - 3) zawarto Umowę zakupową.
11. Zamawiający zwraca niezwłocznie wadium na wniosek Wykonawcy:
 - 1) który wycofał ofertę przed upływem terminu składania ofert;
 - 2) którego oferta została odrzucona.
12. Złożenie przez Wykonawcę, którego oferta została odrzucona, wniosku o zwrot wadium jest równoznaczne ze zrzeczeniem się przez Wykonawcę prawa do wniesienia skargi.
13. Jeżeli wadium wniesiono w pieniądzu, Zamawiający zwraca je wraz z odsetkami wynikającymi z umowy rachunku bankowego, na którym było ono przechowywane, pomniejszone o koszty prowadzenia rachunku bankowego oraz prowizji bankowej za przelew pieniędzy na rachunek bankowy wskazany przez Wykonawcę.
14. Zamawiający zatrzymuje wadium wraz z odsetkami, jeżeli:
 - 1) Wykonawca, którego oferta została wybrana:
 - a) odmówił podpisania Umowy zakupowej na warunkach określonych w ofercie;
 - b) nie wniósł wymaganego zabezpieczenia należytego wykonania Umowy zakupowej;
 - 2) zawarcie Umowy zakupowej lub ramowej stało się niemożliwe z przyczyn leżących po stronie Wykonawcy.

Rozdział VI – Termin związania ofertą

1. Wykonawca pozostaje związany ofertą przez 60 dni licząc od terminu otwarcia ofert, przy czym pierwszym dniem terminu związania ofertą jest dzień, w którym upływa termin składania ofert.
2. Przed upływem terminu związania ofertą określonego w Dokumentach zamówienia, Zamawiający może jednokrotnie zwrócić się do Wykonawców o wyrażenie zgody na przedłużenie terminu związania ofertą co najmniej na 2 dni przed upływem terminu

związania ofertą, na oznaczony okres nie dłuższy niż 30 dni. Wraz z przedłużeniem terminu związania ofertą, Wykonawca przedłuża okres ważności wadium.

3. Bieg terminu związania ofertą rozpoczyna się wraz z upływem terminu składania ofert.

Rozdział VII – Opis sposobu obliczenia ceny

1. Podana w ofercie cena musi być wyrażona w PLN, z dokładnością do dwóch miejsc po przecinku.
2. Ceną oferty jest kwota całkowita za realizację Zamówienia wymieniona w **Formularzu złożenia oferty**.
3. Cena ofertowa musi uwzględniać wszystkie wymagania Specyfikacji Warunków Zamówienia oraz obejmować wszelkie koszty bezpośrednie i pośrednie, jakie poniesie Wykonawca z tytułu należytej oraz zgodnej z obowiązującymi przepisami realizacji Zamówienia (cena ryczałtowa).
4. Podstawą obliczenia ceny jest Opis Przedmiotu Zamówienia, który stanowi program funkcjonalno-użytkowy (PFU) oraz Rozbicie Ceny Ofertowej (RCO), którego wzór stanowi Załącznik nr 11.
5. Sposób zapłaty i rozliczenia za realizację Zamówienia, określone zostały we wzorze umowy, stanowiącym załącznik do SWZ.
6. Cena ofertowa wskazana w **Formularzu złożenia oferty** jest ostateczna i nie podlega zmianie w toku realizacji przedmiotu Zamówienia, z zastrzeżeniem § 34 ust. 1 Regulaminu.
7. W przypadku złożenia oferty, której wybór prowadziłby do powstania obowiązku podatkowego u Zamawiającego zgodnie z przepisami ustawy z dnia 11 marca 2004 r. o podatku od towarów i usług, Zamawiający w celu oceny takiej oferty dolicza do przedstawionej w niej ceny podatek od towarów i usług, który miałby obowiązek wpłacić zgodnie z obowiązującymi przepisami.

Rozdział VIII – Opis kryteriów i sposób oceny ofert

1. Zamawiający oceni i porówna jedynie te oferty, które nie będą podlegać odrzuceniu.
2. O Wykonawcach, których oferty zostały odrzucone z Postępowania, Zamawiający informuje jednocześnie Wykonawców, którzy złożyli oferty, niezwłocznie po wyborze najkorzystniejszej oferty, podając uzasadnienie faktyczne i prawne.

3. Oferty zostaną ocenione przez Zamawiającego w oparciu o następujące kryteria:

Lp.	Kryterium:	Opis:	Waga:
1.	Cena	Najwyższą liczbę punktów otrzyma Wykonawca, który zaoferuje najniższą cenę za realizację Zamówienia.	100%

4. Oferta może otrzymać maksymalnie 100 pkt. Zamawiający, z zastrzeżeniem ust. 6 i 7, udzieli Zamówienia temu Wykonawcy, którego oferta uzyska najwyższą liczbę punktów, zgodnie z przyjętymi kryteriami oceny.

5. Zamawiający obliczy punktację oferty zgodnie z poniższym wzorem:

$$P_b = \frac{C_n}{C_b} \times 100\text{pkt}$$

gdzie:

P_b – liczba punktów oferty badanej

C_b – cena oferty badanej

C_n – cena oferty najkorzystniejszej

6. Jeżeli Zamawiający nie może dokonać wyboru oferty najkorzystniejszej ze względu na to, że zostały złożone oferty o takiej samej cenie, Zamawiający wezwie Wykonawców, którzy złożyli te oferty, do złożenia – w terminie określonym przez Zamawiającego – ofert dodatkowych. Zapis ten nie ma zastosowania w przypadku aukcji elektronicznej.

7. Wykonawcy, składając oferty dodatkowe, nie mogą zaoferować warunków mniej korzystnych niż zaoferowane w pierwotnie złożonych ofertach.

8. Zamawiający może przeprowadzić kolejną Rundę zapytania ofertowego otwartego/zamkniętego w przypadku:

- 1) gdy do upływu terminu składania ofert nie wpłynęła żadna oferta;
- 2) wszystkie złożone oferty podlegają odrzuceniu;
- 3) wartość oferty najkorzystniejszej przekracza kwotę, jaką Zamawiający zamierza przeznaczyć na sfinansowanie Zamówienia;
- 4) niemożliwe było złożenie oferty w poprzedniej Rundzie z przyczyn technicznych leżących po stronie Zamawiającego;
- 5) wystąpiła istotna zmiana SWZ lub OPZ;

- 6) w innych uzasadnionych przypadkach po uzyskaniu zgody Kierownika Zamawiającego.
9. Zamawiający może dokonać zmiany Dokumentów zamówienia również przed uruchomieniem kolejnej rundy zapytania ofertowego.
10. O uruchomieniu kolejnej Rundy zapytania ofertowego Zamawiający powiadomi wszystkich wykonawców, którzy złożyli oferty w poprzednich Rundach wraz z podaniem informacji odnośnie do możliwości ponownego złożenia oferty w celu dalszego ubiegania się o udzielenie tego zamówienia lub modyfikacji lub wycofania oferty złożonej w poprzedniej rundzie oraz informacji o zmianach w Dokumentach zamówienia, jeżeli zostały wprowadzone. W przypadku, gdy Wykonawca nie dokona modyfikacji lub wycofania pierwotnie złożonej oferty, oferta ta pozostaje wiążąca w nowej rundzie.

Rozdział IX – Miejsce oraz termin składania i otwarcia ofert

1. Ofertę wraz z wymaganymi dokumentami należy złożyć na Platformie Zakupowej do dnia: **12.05.2026 r., do godziny: 9³⁰.**
2. Adres strony internetowej, na której należy złożyć ofertę: <https://platformazakupowa.plk-sa.pl>
3. Otwarcie ofert nastąpi w dniu: **12.05.2026 r., o godzinie 9³⁰.**
4. Otwarcie ofert nie jest jawne. Z treścią złożonych ofert Wykonawcy mogą zapoznać się na zasadach określonych w § 38 Regulaminu.

Rozdział X – Odwrócona ocena ofert

Zamawiający informuje, że do wyboru oferty Wykonawcy nie zostanie zastosowana odwrócona ocena ofert, zgodnie z § 28 Regulaminu.

Rozdział XI – Informacje o przeprowadzeniu Negocjacji handlowych

1. Zamawiający po złożeniu ofert może przeprowadzić dodatkowo Negocjacje handlowe, do których zaproszeni zostaną Wykonawcy, których oferty nie podlegają odrzuceniu.
2. Negocjacje handlowe mogą dotyczyć ceny lub kosztu oraz parametrów odnoszących się do przedmiotu i warunków realizacji Zamówienia.

3. Dopuszcza się prowadzenie negocjacji handlowych poprzez możliwe dostępne środki elektronicznej komunikacji oraz telefonicznie.
4. Po przeprowadzeniu negocjacji handlowych, Zamawiający zaprasza Wykonawców biorących udział w negocjacjach do złożenia oferty po negocjacjach, a także przekaże im aktualne brzmienie Dokumentów zamówienia w przypadku, gdy uległy one zmianom w wyniku przeprowadzonych negocjacji, jednocześnie informując o zakresie wprowadzonych zmian. Gdy przeprowadzone negocjacje handlowe nie przyniosły zakładanych przez Zamawiającego rezultatów Zamawiający zastrzega, że może podjąć decyzję o przeprowadzeniu kolejnych rund negocjacji handlowych.
5. Wykonawca składając ofertę po negocjacjach, tym samym akceptuje wszystkie zmiany wprowadzone do przedmiotu lub warunków realizacji Zamówienia/Umowy zakupowej przekazanych przez Zamawiającego w zaproszeniu do złożenia oferty po negocjacjach. Złożenie oferty po negocjacjach handlowych nie wpływa na bieg terminu związania ofertą.
6. W przypadku, gdy Zamawiający w wyniku negocjacji handlowych nie wprowadził zmian w przedmiocie lub warunkach realizacji Zamówienia, Wykonawcę, który nie przystąpił do negocjacji handlowych lub nie złożył oferty ostatecznej, obowiązuje oferta sprzed negocjacji handlowych.
7. Oferta po negocjacjach danego Wykonawcy, o której mowa w ust. 4 nie może być mniej korzystna dla Zamawiającego od tej, którą złożył przed negocjacjami handlowymi.
8. W przypadku dokonania zmiany przedmiotu lub warunków realizacji Zamówienia po przeprowadzeniu negocjacji handlowych, Zamawiający odrzuca ofertę Wykonawcy, który nie złożył oferty po negocjacjach.
9. Wykonawca zobowiązany jest do zachowania w poufności wszelkich informacji prawnie chronionych uzyskanych w trakcie negocjacji.

Rozdział XII – Informacje o przeprowadzeniu aukcji elektronicznej

Zamawiający nie zamierza dokonać wyboru najkorzystniejszej oferty z zastosowaniem aukcji elektronicznej.

Rozdział XIII – Informacje o formalnościach, jakie powinny zostać dopełnione po wyborze oferty, w celu zawarcia umowy zakupowej

1. Zamawiający zawrze umowę zakupową nie później niż przed upływem terminu związania ofertą. Umowa zakupowa może zostać zawarta po upływie terminu związania ofertą, jeżeli Wykonawca wyrazi zgodę na zawarcie umowy na warunkach określonych w złożonej ofercie.
2. Umowa zakupowa zawarta zostanie w terminie nie krótszym niż 4 dni kalendarzowe od dnia przekazania zawiadomienia o wyborze najkorzystniejszej oferty. Zasada ta nie ma zastosowania w przypadku wpływu tylko jednej oferty.
3. Przed zawarciem umowy Wykonawca winien wnieść zabezpieczenie należytego wykonania umowy na zasadach określonych w roz. XIV SWZ.
4. Jeżeli Wykonawca, którego oferta została wybrana, uchyla się od zawarcia umowy zakupowej lub nie wnosi wymaganego zabezpieczenia należytego wykonania umowy, Zamawiający może wybrać ofertę najkorzystniejszą spośród pozostałych ofert bez przeprowadzania ich ponownego badania i oceny, chyba że zachodzą przesłanki unieważnienia Postępowania zakupowego, o których mowa w § 32 Regulaminu.
5. Wykonawcy wspólnie ubiegający się o udzielenie Zamówienia, których oferta zostanie uznana za najkorzystniejszą, przed zawarciem umowy zakupowej zobowiązani są przedstawić Zamawiającemu umowę, o której mowa w § 8 ust. 3 Regulaminu.
6. Przed podpisaniem umowy Wykonawca zobowiązany jest dostarczyć Zamawiającemu:
 - 1) dokument wniesienia zabezpieczenia należytego wykonania umowy w oryginale.

Rozdział XIV – Wymagania dotyczące zabezpieczenia należytego wykonania umowy

1. Wybrany Wykonawca zobowiązany jest przed podpisaniem umowy wnieść zabezpieczenie należytego wykonania umowy w wysokości 5 % Ceny całkowitej podanej w ofercie, w formie przewidzianej w § 35 ust. 6 Regulaminu.
2. W przypadku wnoszenia przez Wykonawcę zabezpieczenia należytego wykonania umowy w formie gwarancji, gwarancja ma być, co najmniej gwarancją bezwarunkową, nieodwołalną, płatną na pierwsze żądanie Zamawiającego, dokonane w formie pisemnej lub oświadczenia woli złożonego w postaci elektronicznej opatrzonego kwalifikowanym

podpisem elektronicznym, do której zastosowanie będzie miało prawo polskie. W treści gwarancji nie mogą być wymienione jakiegokolwiek warunki i dokumenty uzasadniające roszczenie. Treść gwarancji powinna być zasadniczo zgodna ze wzorem stanowiącym Załącznik nr 5 do SWZ. Przed złożeniem gwarancji Wykonawca uzyska od Zamawiającego akceptację jej treści.

3. Gwarancja wystawiona przez bank lub zakład ubezpieczeń nienadzorowanych przez Komisję Nadzoru Finansowego (dalej: „KNF”) albo wystawiona przez zagraniczną instytucję kredytową lub ubezpieczeniową nienotyfikowaną w KNF wymaga uzyskania regwarancji od podmiotu nadzorowanego przez KNF lub od zagranicznej instytucji kredytowej lub ubezpieczeniowej notyfikowanej w KNF (zakładka podmioty sektora bankowego oraz podmioty rynku ubezpieczeniowego na stronie KNF <https://www.knf.gov.pl>). Gwarancja nie może być wystawiona przez banki lub zakłady ubezpieczeń objęte postępowaniem naprawczym, restrukturyzacyjnym, upadłościowym lub likwidacyjnym.
 - 3.1. Gwarancja powinna być wystawiona przez bank lub zakład ubezpieczeń, którego działalność jest prowadzona w sposób prawidłowy, ostrożny oraz stabilny.
Pochodzące z obszaru Federacji Rosyjskiej i Republiki Białorusi ww. instytucje, PKP Polskie Linie Kolejowe S.A. traktuje jako istotną wątpliwość, co do tego, że działalność tych podmiotów spełnia ww. wymóg. W konsekwencji PKP Polskie Linie Kolejowe S.A. uznaje, że w postępowaniach o udzielenie zamówienia publicznego, wystawienie gwarancji bankowej lub ubezpieczeniowej należytego wykonania umowy przez bank lub zakład ubezpieczeń pochodzący z ww. obszaru, nie stanowi zabezpieczenia należytego wykonania umowy.
4. Gwarancje muszą zawierać (oprócz elementów właściwych dla każdej formy, określonych przepisami prawa) nazwę i adres Zamawiającego i oznaczenie (numer i nazwa) umowy.
5. Zabezpieczenie należytego wykonania umowy wnoszone w pieniądzu należy przelać na następujący rachunek Zamawiającego:
BANK PKO BP 52 1020 1026 0000 1102 0287 4832
SWIFT: BPKOPLPW
Za termin wniesienia zabezpieczenia uznaje się termin zaksięgowania na rachunku Zamawiającego. Na przelewie należy podać następującą treść: „Zabezpieczenie należytego wykonania umowy (wpisać właściwy numer umowy)”.
6. Jeżeli zabezpieczenie wniesiono w pieniądzu, Zamawiający przechowuje je na rachunku bankowym. Zamawiający zwraca zabezpieczenie wniesione w pieniądzu z odsetkami

wynikającymi z umowy rachunku bankowego, na którym było ono przechowane, pomniejszone o koszt prowadzenia tego rachunku oraz prowizji bankowej za przelew pieniędzy na rachunek bankowy Wykonawcy.

7. W przypadku oferty wspólnej dopuszcza się podział zabezpieczenia należytego wykonania umowy pomiędzy Wykonawców składających ofertę, przy czym suma jego wszystkich części nie może być niższa od wymienionej w ust. 1.
8. W przypadku wniesienia zabezpieczenia należytego wykonania umowy w każdej dopuszczalnej przez Zamawiającego formie innej niż pieniądź, Wykonawca jest zobowiązany do dostarczenia bezpośrednio do Zamawiającego (osobie wyznaczonej do kontaktów dla przedmiotowego Zamówienia) albo oryginału dokumentu zabezpieczenia należytego wykonania umowy w wysokości żądanej przez Zamawiającego, wraz z dokumentami potwierdzającymi uprawnienia osób do reprezentowania wystawcy zabezpieczenia (np. pełnomocnictwo, KRS) albo dokumentu zabezpieczenia należytego wykonania umowy w wysokości żądanej przez Zamawiającego w formie elektronicznej podpisanego podpisami kwalifikowanymi, w rozumieniu ustawy z dnia 5 września 2016 r. o usługach zaufania oraz identyfikacji elektronicznej wraz z dokumentami potwierdzającymi uprawnienia osób do reprezentowania wystawcy zabezpieczenia (np. pełnomocnictwo, KRS).
9. Zabezpieczenie należytego wykonania umowy będzie obowiązywało w okresie o 30 dni dłuższym od dnia wykonania Zamówienia i uznania przez Zamawiającego za należyte wykonane, a zabezpieczenie należytego wykonania umowy w okresie gwarancji i rękojmi będzie obowiązywało w okresie o 15 dni dłuższym niż termin gwarancji lub rękojmi w zależności od tego, który z tych terminów upłynie później.
10. Kwota pozostawiona na zabezpieczenie roszczeń z tytułu gwarancji i rękojmi za wady w wykonaniu Zamówienia wynosi 30 % wysokości zabezpieczenia.
11. Zapisy dotyczące zwrotu zabezpieczenia należytego wykonania umowy i zabezpieczenia roszczeń z tytułu gwarancji i rękojmi, zostały zawarte w Warunkach Umowy.

Rozdział XV – Pouczenie o środkach odwoławczych

1. W przypadku naruszenia przez Zamawiającego postanowień Regulaminu lub SWZ, mających lub mogących mieć wpływ na wynik Postępowania zakupowego, Wykonawcy, jeżeli ma lub miał interes w uzyskaniu Zamówienia, przysługuje prawo do wniesienia skargi do Kierownika Zamawiającego.

2. Wniesienie skargi jest dopuszczalne na czynność ogłoszenia o Zamówieniu, zaproszenia do składania ofert, wyboru najkorzystniejszej oferty oraz odrzucenia oferty.
3. Skarga winna wskazywać zaskarżoną czynność lub zaniechanie, zawierać zwięzłe zarzuty i okoliczności faktyczne uzasadniające wniesienie skargi oraz precyzować żądanie Wykonawcy.
4. O wniesieniu skargi oraz o jej treści Zamawiający zawiadamia Wykonawców uczestniczących w Postępowaniu zakupowym.
5. Skargę można wnieść w ciągu 4 dni kalendarzowych od dnia zawiadomienia o okolicznościach stanowiących podstawę jej wniesienia, z zastrzeżeniem § 38 ust. 3 Regulaminu. Zamawiający odrzuca skargę wniesioną po terminie.
6. Do czasu ostatecznego rozstrzygnięcia skargi zawarcie umowy jest niedopuszczalne.
7. Skarga jest ostatecznie rozstrzygnięta z dniem powzięcia decyzji przez Zamawiającego.
8. Kierownik Zamawiającego rozstrzyga skargę niezwłocznie, nie później niż w terminie 5 dni roboczych od dnia jej wniesienia. Brak rozstrzygnięcia skargi w tym terminie uznaje się za jej oddalenie.
9. Skargę uważa się za wniesioną z chwilą, gdy dotarła do Zamawiającego w ten sposób, że mógł zapoznać się z jej treścią.
10. Kierownik Zamawiającego oddala skargę lub ją uwzględnia.
11. W przypadku uwzględnienia skargi Zamawiający powtarza zaskarżone czynności lub unieważnia Postępowanie zakupowe.
12. O fakcie rozstrzygnięcia skargi Zamawiający powiadamia wszystkich Wykonawców uczestniczących w Postępowaniu zakupowym.

Rozdział XVI – Zmiany w treści Specyfikacji Warunków Zamówienia

1. Zamawiający może w każdym czasie, przed upływem terminu do składania ofert, zmodyfikować treść niniejszej Specyfikacji Warunków Zamówienia. Dokonaną w ten sposób modyfikację Zamawiający niezwłocznie zamieszcza na Platformie Zakupowej.

Rozdział XVII – Zamknięcie i unieważnienie Postępowania

1. Zamawiający unieważnia Postępowanie zakupowe, jeżeli:
 - 1) nie złożono żadnej oferty niepodlegającej odrzuceniu;
 - 2) nie wpłynęła żadna oferta;

- 3) cena najkorzystniejszej oferty przekracza kwotę, jaką Zamawiający zamierza przeznaczyć na sfinansowanie Zamówienia, chyba że Zamawiający może zwiększyć tę kwotę do ceny najkorzystniejszej oferty;
 - 4) dalsze prowadzenie Postępowania zakupowego lub wykonanie Zamówienia nie leży w interesie Zamawiającego;
 - 5) Postępowanie zakupowe obarczone jest wadą uniemożliwiającą udzielenie Zamówienia lub dokonanie wyboru oferty najkorzystniejszej, bez naruszenia zasad określonych w Regulaminie, o ile naruszenia te mogą mieć wpływ na wynik Postępowania;
 - 6) w Postępowaniu złożono jedną ofertę niepodlegającą odrzuceniu, a Wykonawca, który ją złożył uchylił się od zawarcia umowy;
2. Postępowanie może zostać zamknięte na każdym etapie, jak również po wyborze oferty najkorzystniejszej a przed podpisaniem umowy zakupowej.
3. O unieważnieniu lub zamknięciu Postępowania zakupowego lub jego części Zamawiający zawiadamia równocześnie wszystkich Wykonawców, którzy złożyli oferty w postępowaniu lub zostali zaproszeni do udziału w Postępowaniu. W przypadku unieważnienia Postępowania Zamawiający podaje uzasadnienia faktyczne i prawne unieważnienia.

Rozdział XVIII – Klauzula informacyjna RODO

1. Zamawiający działając na mocy art. 13 Rozporządzenia Parlamentu Europejskiego i Rady (UE) 2016/679 z dnia 27 kwietnia 2016 r. w sprawie ochrony osób fizycznych w związku z przetwarzaniem danych osobowych i w sprawie swobodnego przepływu takich danych oraz uchylenia dyrektywy 95/46/WE (ogólne rozporządzenie o ochronie danych) (Dz. Urz. UE L 119 z 2016 r., str. 1-88), zwanego dalej: „**RODO**”, informuje Pana/Panią¹, że:
 - 1) Administratorem Danych Osobowych jest PKP Polskie Linie Kolejowe Spółka Akcyjna, zwana dalej Spółką, z siedzibą pod adresem: 03-734, Warszawa, ul. Targowa 74;
 - 2) w Spółce funkcjonuje adres e-mail: iod.plk@plk-sa.pl Inspektora Ochrony Danych w PKP Polskie Linie Kolejowe S.A., udostępniony osobom, których dane osobowe są przetwarzane przez Spółkę;

¹ dotyczy osoby fizycznej, osoby fizycznej prowadzącej jednoosobową działalność gospodarczą, pełnomocnika Wykonawcy będącego osobą fizyczną, członka organu zarządzającego Wykonawcy będącego osobą fizyczną lub osoby fizycznej skierowanej do przygotowania i przeprowadzenia postępowania o udzielenie Zamówienia

- 3) dane osobowe będą przetwarzane w celu:
 - a) przeprowadzenia postępowania o udzielenie Zamówienia;
 - b) wyłonienia wykonawcy oraz udzielenia Zamówienia poprzez zawarcie Umowy;
 - c) przechowywania dokumentacji postępowania o udzielenie Zamówienia na wypadek kontroli prowadzonej przez uprawnione organy i podmioty;
 - d) przekazania dokumentacji postępowania o udzielenie Zamówienia do archiwum, a następnie jej zbrakowania (trwałego usunięcia i zniszczenia);w zakresie: dane zwykłe – imię, nazwisko, zajmowane stanowisko, miejsce pracy oraz posiadane kwalifikacje zawodowe wymagane do spełnienia warunków udziału w postępowaniu/realizacji Umowy, a także w przypadku złożenia pełnomocnictwa, oświadczeń i innych dokumentów - dane osobowe w nim zawarte;
- 4) podstawą prawną przetwarzania danych osobowych przez Spółkę jest art. 6 ust. 1 lit. c i f RODO, przy czym za prawnie uzasadniony interes Spółki wskazuje się konieczność przeprowadzenia postępowania o udzielenie Zamówienia;
- 5) dane osobowe mogą być udostępniane innym odbiorcom na podstawie przepisów prawa, w szczególności podmiotom przetwarzającym na podstawie zawartych umów;
- 6) dane osobowe mogą być przekazane do państwa nienależącego do Europejskiego Obszaru Gospodarczego (państwa trzeciego) lub organizacji międzynarodowej w rozumieniu RODO, w ramach powierzenia przetwarzania danych osobowych lub udostępnienia na mocy przepisów prawa, przy czym, zawsze przy spełnieniu jednego z warunków:
 - a) Komisja Europejska stwierdziła, że to państwo trzecie lub organizacja międzynarodowa zapewnia odpowiedni stopień ochrony danych osobowych, zgodnie z art. 45 RODO,
 - b) państwo trzecie lub organizacja międzynarodowa zapewnia odpowiednie zabezpieczenia i obowiązują tam egzekwowalne prawa osób, których dane dotyczą i skuteczne środki ochrony prawnej, zgodnie z art. 46 RODO,
 - c) zachodzi przypadek, o którym mowa w art. 49 ust. 1 akapit drugi RODO, przy czym dane te zostaną wówczas w sposób odpowiedni zabezpieczone, a Wykonawca ma prawo do uzyskania dostępu do kopii tych zabezpieczeń pod wskazanym w pkt 2 adresem e-mail;
- 7) dane osobowe będą przechowywane zgodnie z przepisami prawa w okresie przeprowadzenia postępowania o udzielenie Zamówienia, realizacji Umowy oraz przez okres, w którym Spółka będzie realizowała cele wynikające z prawnie

- uzasadnionych interesów administratora danych, które są związane przedmiotowo z Umową lub obowiązkami wynikającymi z przepisów prawa powszechnie obowiązującego;
- 8) ma Pani/Pan prawo do żądania dostępu do danych osobowych Pani/Pana dotyczących oraz ich sprostowania, usunięcia lub ograniczenia przetwarzania oraz prawo do wniesienia sprzeciwu wobec ich przetwarzania, a także prawo do przenoszenia danych;
- 9) w przypadku, gdy realizacja Pani/Pana żądania do dostępu do danych osobowych Pani/Pana dotyczących oraz ich ograniczenia przetwarzania wymagałoby niewspółmiernie dużego wysiłku, Zamawiający może żądać od Pani/Pana wskazania dodatkowych informacji mających na celu sprecyzowanie żądania;
- 10) ma Pani/Pan prawo do wniesienia skargi do organu nadzorczego, tzn. Prezesa Urzędu Ochrony Danych Osobowych;
- 11) Spółka nie będzie przeprowadzać zautomatyzowanego podejmowania decyzji, w tym profilowania na podstawie podanych danych osobowych.
2. Wykonawca zobowiązuje się poinformować w imieniu Zamawiającego wszystkie osoby fizyczne kierowane ze strony Wykonawcy do realizacji Zamówienia oraz osoby fizyczne prowadzące działalność gospodarczą, które zostaną wskazane przez Wykonawcę jako podwykonawca, a których dane osobowe zawarte są w składanej ofercie lub jakimkolwiek załączniku lub dokumencie składanym w postępowaniu o udzielenie Zamówienia, o:
- 1) fakcie przekazania danych osobowych Zamawiającemu;
 - 2) przetwarzaniu danych osobowych przez Zamawiającego.
3. Wykonawca zobowiązuje się, powołując się na art. 14 RODO, wykonać w imieniu Zamawiającego obowiązek informacyjny wobec osób, o których mowa w ust. 2, przekazując im treść klauzuli informacyjnej, o której mowa w ust. 1, wskazując jednocześnie tym osobom Wykonawcę jako źródło pochodzenia danych osobowych, którymi dysponował będzie Zamawiający.

ZAŁĄCZNIKI

Załącznik nr 1 – Opis Przedmiotu Zamówienia

Załącznik nr 2 – Wzór Oświadczenia o spełnianiu warunków udziału w Postępowaniu zakupowym i braku podstaw do odrzucenia oferty.

Załącznik nr 3 – Wzór Oświadczenia o akceptacji SWZ i zapisów umowy

Załącznik nr 4 – Wzór umowy

Załącznik nr 5 – Wzór gwarancji zabezpieczenia należytego wykonania umowy

Załącznik nr 6 – Wzór Oświadczenia o niepodleganiu wykluczeniu z postępowania na podstawie art. 7 ust. 1 ustawy z dnia 13 kwietnia 2022 r. o szczególnych rozwiązaniach w zakresie przeciwdziałania wspieraniu agresji na Ukrainę oraz służących ochronie bezpieczeństwa narodowego (t. j. Dz. U. z 2025 r., poz. 514)

Załącznik nr 7 – Wzór zobowiązania podmiotu udostępniającego zasoby

Załącznik nr 8 – Wzór wykazu robót budowlanych

Załącznik nr 9 – Wzór wykazu osób

Załącznik nr 10 – Wzór wykazu narzędzi

Załącznik nr 11 – Rozbicie Ceny Ofertowej (RCO)

Załącznik nr 12 – Umowa o zachowaniu poufności

SPECYFIKACJA WARUNKÓW ZAMÓWIENIA
DLA ZAMÓWIENIA NA ZAPROJEKTOWANIE I WYKONANIE ROBÓT PN.
"PODNIESIENIE KATEGORII PRZEJAZDÓW KOLEJOWO – DROGOWYCH
NA LINII KOLEJOWEJ NR 354 POZNAŃ GŁÓWNY POD – PIŁA GŁÓWNA
W RAMACH PROJEKTU PN.: „PRACE INWESTYCYJNE W ZAKRESIE
WYBRANYCH PRZEJAZDÓW KOLEJOWO-DROGOWYCH NA TERENIE
ZAKŁADU LINII KOLEJOWYCH W POZNANIU”

TOM I	INSTRUKCJE DLA WYKONAWCÓW (IDW)
TOM II	WARUNKI UMOWY (WU)
TOM III	PROGRAM FUNKCJONALNO-UŻYTKOWY (PFU)
TOM IV	ROZBICIE CENY OFERTOWEJ (RCO)

PROGRAM FUNKCJONALNO-UŻYTKOWY

Nazwa zamówienia: Zaprojektowanie i wykonanie robót pn. " Podniesienie kategorii przejazdów kolejowo – drogowych na linii kolejowej nr 354 Poznań Główny POD – Piła Główna" w ramach projektu pn.: " Prace inwestycyjne w zakresie wybranych przejazdów kolejowo-drogowych na terenie Zakładu Linii Kolejowych w Poznaniu "

Adres obiektu budowlanego: Linia kolejowa nr 354 Poznań PoD – Piła Główna, szlak Złotniki - Wargowo, przejazd kolejowo –drogowy w km 18,259

Linia kolejowa nr 354 Poznań PoD – Piła Główna, szlak Wargowo – Oborniki Most, przejazd kolejowo –drogowy w km 20,491

Linia kolejowa nr 354 Poznań PoD – Piła Główna, szlak Rogoźno Wlkp. - Budzyń, przejazd kolejowo –drogowy w km 56,055

Nazwy i Kody robót:

Dział:	45000000-7	Roboty budowlane
Grupa Robót:	45200000-9	Roboty budowlane w zakresie wznoszenia kompletnych obiektów budowlanych lub ich części oraz roboty w zakresie inżynierii lądowej lub wodnej
Klasa Robót:	45230000-8	Roboty budowlane w zakresie budowy rurociągów, linii komunikacyjnych i elektroenergetycznych, autostrad, dróg, lotnisk i kolei
Kategoria Robót:	45234000-6	Roboty budowlane w zakresie budowy kolei i systemów transportowych
	45234100-7	Budowa kolei
	45234113-1	Rozbiórka torów
	45234116	Budowa torów
	31621000-5-Y009-6	Kolejowe urządzenia sterujące, bezpieczeństwa lub sygnalizacyjne – projekt i budowa
	45231400-9	Roboty elektroenergetyczne
	45234115-5	Roboty w zakresie sygnalizacji kolejowej
	45233140-2	Roboty drogowe

ZAMAWIAJĄCY:

PKP Polskie Linie Kolejowe S.A. z siedzibą w Warszawie

ul. Targowa 74

03-734 Warszawa

<http://www.plk-sa.pl/>

W imieniu, której działa:

Zakład Linii Kolejowych w Poznaniu

al. Niepodległości 8, 61-875 Poznań

tel. + 48 61 633 13 00

iz.poznan@plk-sa.pl

www.plk-sa.pl

SPORZĄDZAJĄCY:

PKP Polskie Linie Kolejowe S.A. Zakład Linii Kolejowych w Poznaniu Dział: IZ16IOSA, IZ16AT,
IZEN.

Opracował:

Zatwierdził:

.....

.....

SPIS ZAWARTOŚCI PFU

CZĘŚĆ I - OPISOWA	7
1. WYKAZ SKRÓTÓW I OBJAŚNIENIA POJĘĆ UŻYTYCH W TEKŚCIE	8
2. OGÓLNY OPIS PRZEDMIOTU ZAMÓWIENIA.....	10
2.1 Charakterystyczne parametry określające wielkość obiektów	12
2.1.1 Orientacja na mapie Polski	12
2.1.2 Orientacja w regionie.....	13
2.1.3 Lokalizacja obiektów	13
2.2 Aktualne uwarunkowania wykonania przedmiotu zamówienia.....	14
2.2.1 Koordynacja z innymi Inwestycjami	14
2.2.2 Opis stanu istniejącego	14
2.2.2.1.1 Wychłapy	15
2.2.2.1.2 Rozjazdy.....	15
2.2.2.2 Podtorze	15
2.2.2.2.1 Odwodnienie.....	15
2.2.2.3 Obiekty inżynieryjne.....	15
2.2.2.4 Przejazdy kolejowo-drogowe	16
2.2.2.5 Budowle i obiekty obsługi podróżnych	16
2.2.2.5.1 Elementy małej architektury i oznakowania stałego	16
2.2.2.6 Budynki służące prowadzeniu ruchu kolejowego	16
2.2.2.7 Urządzenia sterowania ruchem kolejowym	16
2.2.2.8 Telekomunikacja.....	16
2.2.2.9 Elektroenergetyka trakcyjna.....	16
2.2.2.10 Elektroenergetyka nietrakcyjna.....	17
2.2.2.11 Inne	17
3. ZAKRES ROBÓT	18
3.1 Ogólne właściwości funkcjonalno-użytkowe	18
3.2 Badania	20
3.2.1 Badanie obiektów inżynieryjnych.....	20
3.2.2 Badanie obiektów kubaturowych	20
3.2.3 Badanie sieci trakcyjnej.....	20
3.2.4 Badania geotechniczne	20
3.2.5 Badania jakości wód opadowo-roztopowych	20
3.3 Dokumentacja projektowa	20
3.3.1 Geodezyjna dokumentacja do celów projektowych.....	21
3.3.2 Koncepcja projektowa	23
3.3.3 Wnioski o wydanie decyzji o ustaleniu lokalizacji linii kolejowej i/lub ustaleniu lokalizacji inwestycji celu publicznego	23
3.3.4 Operaty szacunkowe.....	24
3.3.5 Projekt budowlany	25
3.3.6 Projekty wykonawcze	25
3.3.7 Specyfikacje techniczne wykonania i odbioru robót budowlanych	29
3.3.8 Wymagania w zakresie formy dokumentacji projektowej	29
3.4 Dokumentacja niezbędna do uzyskania pozwolenia na użytkowanie	30
3.5 Operat kolaudacyjny	30

3.5.1	Plan utrzymania	31
3.5.2	Geodezyjna dokumentacja powykonawcza	31
3.6	Działania informacyjne i komunikacyjne projektu	32
3.7	Roboty budowlane	33
3.7.1	Nawierzchnia kolejowa	33
3.7.1.1	Tory	33
3.7.1.2	Rozjazdy	33
3.7.2	Podtorze	33
3.7.2.1	Odwodnienie	33
3.7.3	Obiekty inżynieryjne	33
3.7.4	Przejazdy kolejowo-drogowe	33
3.7.5	Drogi kołowe	37
3.7.6	Budowle i obiekty obsługi podróżnych	37
3.7.7	Budynki służące prowadzeniu ruchu kolejowego	37
3.7.8	Urządzenia sterowania ruchem kolejowym	37
3.7.8.1	Wymagania funkcjonalno-użytkowe względem urządzeń srk	38
3.7.8.1.1	Stacyjne systemy sterowania ruchem	39
3.7.8.1.2	Jednoodstępowa (półsamoczynna) blokada liniowa	39
3.7.8.1.3	Wieloodstępowa (samoczynna) blokada liniowa	39
3.7.8.1.4	Systemy zabezpieczenia ruchu na przejazdach kolejowo-drogowych	39
3.7.8.1.5	Urządzenia detekcji stanów awaryjnych taboru dSAT	40
3.7.8.1.6	Kontrola bezpieczeństwa jazdy pociągów	40
3.7.8.1.7	Systemy nadrzędne (LCS)	40
3.7.8.1.8	Systemy diagnostyczne (CUID)	40
3.7.8.1.9	Wymagania dotyczące pracy urządzeń	40
3.7.8.1.10	Wymagania elektryczne	40
3.7.8.1.11	Wymagania w zakresie kompatybilności elektromagnetycznej	41
3.7.8.1.12	Wymagania w zakresie odporności na wibracje i udary mechaniczne	41
3.7.8.1.13	Wymagania w zakresie konstrukcji i technologii	41
3.7.8.1.14	Wymagania dla urządzeń wewnętrznych	42
3.7.8.1.15	Wymagania dla urządzeń zewnętrznych	42
3.7.8.1.16	Wymagania w zakresie prób technicznych	43
3.7.9	Telekomunikacja	43
3.7.10	Elektroenergetyka trakcyjna	44
3.7.11	Elektroenergetyka nietrakcyjna	44
3.7.11.1	Elektroenergetyka do 1 kV	44
3.7.11.1.1	Opis robót dot. urządzeń elektroenergetyki do 1 kV	45
3.7.11.2	Elektryczne ogrzewanie rozjazdów	48
3.7.11.3	Oświetlenie obiektów i obszarów kolejowych	48
3.7.11.4	Elektroenergetyczne linie zasilające nN	49
3.7.12	Ochrona środowiska	50
3.7.12.1	Wymagania w zakresie analizy i oceny oddziaływania na obszar Natura 2000	51
3.7.12.2	Ochrona przed hałasem i drganiami	52
3.7.12.3	Wymagania w zakresie gospodarki odpadami	52
3.7.12.4	Wymagania w zakresie usuwania drzew i krzewów	55
3.7.12.5	Wymagania w zakresie gospodarki wodno-ściekowej	57
3.7.13	Kolizje z sieciami zewnętrznymi	60

3.7.13.1 Infrastruktura w zakresie sieci telekomunikacyjnych	61
3.7.13.2 Infrastruktura w zakresie sieci elektrycznych i elektroenergetycznych	61
4. POZOSTAŁE WYMAGANIA ZAMAWIAJĄCEGO.....	62
4.1 Prace przygotowawcze, przygotowanie terenu i zaplecza budowy	62
4.1.1 Zaplecze budowy i zagospodarowanie terenu	62
4.1.2 Koszty związane z zagospodarowaniem terenu budowy i zaplecza budowy ...	64
4.2 Organizacja ruchu drogowego i kolejowego w czasie realizacji robót.....	65
4.2.1 Organizacja ruchu drogowego w czasie realizacji robót	66
4.2.2 Organizacja ruchu kolejowego w czasie realizacji robót	66
4.3 Warunki i wymagania w trakcie realizacji robót	67
4.3.1 Wymagania i warunki w stosunku do użytych wyrobów budowlanych	70
4.4 Odbiory	71
4.4.1 Odbiór dokumentacji projektowej.....	71
4.4.2 Odbiory częściowe (w tym robót zanikających lub ulegających zakryciu)	71
4.4.3 Odbiory techniczne.....	72
4.4.4 Odbiory eksploatacyjne	72
4.4.5 Odbiór końcowy	72
4.4.6 Odbiory gwarancyjne (przeglądy) i pogwarancyjne (ostateczne)	72
4.5 Ochrona przeciwpożarowa	72
4.6 Ochrona własności publicznej i prywatnej.....	73
4.7 Bezpieczeństwo i higiena pracy	74
4.7.1 Plan bezpieczeństwa i ochrony zdrowia	74
4.8 Bezpieczeństwo systemu kolejowego	75
4.9 Plan zarządzania ryzykiem.....	76
4.10 Plan ochrony środowiska.....	76
4.11 Szkolenie personelu Zamawiającego	76
CZĘŚĆ II – INFORMACYJNA	78
5. INFORMACJE DOTYCZĄCE PRZEDMIOTU ZAMÓWIENIA	79
5.1 Informacje o prawie do dysponowania nieruchomością na cele budowlane.....	79
5.2 Certyfikacja.....	79
5.3 Kontrola jakości robót	80
5.4 Stosowanie się do Prawa i innych przepisów	81
6. ZAŁĄCZNIKI.....	82
Załącznik nr 1 - Wymagania dla dokumentacji w formie elektronicznej.....	83
Załącznik nr 9 - Wzór opisu stanu nieruchomości.....	86
Załącznik nr 10 - Wykaz kontaktów interwencyjnych	87

CZĘŚĆ I - OPISOWA

1. WYKAZ SKRÓTÓW I OBJAŚNIENIA POJĘĆ UŻYTYCH W TEKŚCIE

Pojęcie/skrót	Opis
Cena	Cena określona w § 31 Umowy
Djp	Drut jezdny profilowany
DŚU	Decyzja o Środowiskowych Uwarunkowaniach
Eor	Elektryczne ogrzewanie rozjazdów
IZ	Zakład Linii Kolejowych tj. właściwa terytorialnie jednostka zamawiającego odpowiadająca za eksploatację i utrzymanie infrastruktury
Inspektor Nadzoru	Osoba fizyczna, wyznaczona przez Zamawiającego do działania jako Inspektor Nadzoru Inwestorskiego.
KODGiK	Kolejowy Ośrodek Dokumentacji Geodezyjnej i Kartograficznej
Kolizja	Sytuacja, w której budowa lub przebudowa infrastruktury w miejscu przecięcia z istniejącymi sieciami lub urządzeniami (dreny, linie i słupy telefoniczne oraz elektryczne, ujęcia wodne, gazociągi, a także obiekty budownictwa lądowego, itp.) powoduje naruszenie tych sieci lub urządzeń albo konieczność zmian dotychczasowego ich stanu, przywrócenie poprzedniego stanu lub dokonanie innych zmian w związku z przyjętą technologią robót przez Wykonawcę.
LPN	Linia Potrzeb Nietrakcyjnych (linia zasilająca średniego napięcia - SN)
PFU	Niniejszy Program Funkcjonalno-Użytkowy
PLK SA	Zamawiający – PKP Polskie Linie Kolejowe S.A.
PL-2000	Układ współrzędnych płaskich prostokątnych, przeznaczony głównie dla map wielkoskalowych
PnB	Pozwolenia na budowę
PODGiK	Powiatowy Ośrodek Dokumentacji Geodezyjnej i Kartograficznej
Prawo	Prawo określone w § 1 ust.4 Umowy
Prawo Budowlane	Ustawa z dnia 7 lipca 1994 r. Prawo budowlane (t.j. Dz. U. z 2024 r. poz. 725 z późn. zm.).
PZGiK	Państwowy Zasób Geodezyjny i Kartograficzny

Regulacje Zamawiającego	Instrukcje, wytyczne, Standardy Techniczne, Dokumenty Normatywne, warunki techniczne, zasady i procedury obowiązujące w spółce PLK SA których tekst znajduje się na stronie internetowej http://www.plk-sa.pl w zakładce Dla klientów i kontrahentów> Akty prawne i przepisy oraz na platformie zakupowej Zamawiającego w katalogu „Inne dokumenty odniesienia”.
Rozporządzenie z dn. 20.10.2015r. (z późn. zm.)	Rozporządzenie Ministra Infrastruktury i Rozwoju z dnia 20 października 2015r. w sprawie warunków technicznych, jakim powinny odpowiadać skrzyżowania linii kolejowych oraz bocznic kolejowych z drogami i ich usytuowanie (Dz. U. z 2015 r. poz. 1744)
Sbl	Wieloodstępowa (samoczynna) blokada liniowa
Standardy Techniczne	Szczegółowe warunki techniczne dla modernizacji lub budowy linii kolejowych do prędkości $V_{max} \leq 250$ km/h przyjęte do stosowania w PLK SA uchwałą nr Nr 251/2021 Zarządu PLK SA z dnia 27 20 kwietnia 2021 r. z późniejszymi zmianami.
CASDIP	Centralna Aplikacja Systemu Dynamicznej Informacji Pasażerskiej – platforma programowa umożliwiająca generowanie treści audio-wizualnych na potrzeby informacji pasażerskiej, a także sterowanie elementami prezentacji informacji wizualnej i wygłaszaniem komunikatów megafonowych poprzez systemy informacji pasażerskiej
CSDIP	Centralny System Dynamicznej Informacji Pasażerskiej – scentralizowany zespół urządzeń połączonych z CASDIP i służących do przetwarzania danych o planie i wykonaniu ruchu pociągów oraz prezentacji podróżnym na stacjach, przystankach osobowych oraz w budynkach dworcowych informacji wizualnych i dźwiękowych o realizacji rozkładu jazdy pociągów pasażerskich, a także dotyczących ostrzeżeń i zmian w kursowaniu pociągów oraz komunikatów awaryjnych
SWZ	Specyfikacja Warunków Zamówienia
SMS	System Zarządzania Bezpieczeństwem
SMW	System Monitoringu Wizyjnego – system CCTV stosowany do zdalnego nadzoru obiektów i zarządzania materiałem wideo, obejmujący infrastrukturę kolejową przeznaczoną do obsługi ruchu pasażerskiego. W skład SMW wchodzi podsystem: SPA – System Przywoławczo-Alarmowy – zespół urządzeń umożliwiający komunikację podróżnych na obiektach z obsługą w sytuacjach alarmowych i zagrożenia;
Srk	Sterowanie ruchem kolejowym
Ssp	Samoczynny system przejazdowy

SWI	System Wymiany Informacji – system wymiany informacji pomiędzy dyżurnym ruchu i dróżnikiem przejazdowym wraz z urządzeniem informującym dróżnika o zbliżaniu się pociągu do przejazdu
TSI	Techniczne Specyfikacje Interoperacyjności
TSI PRM	Techniczne Specyfikacje Interoperacyjności w zakresie aspektu dostępności systemu kolei Unii dla osób niepełnosprawnych i osób o ograniczonej możliwości poruszania się
TVu	Urządzenia telewizji przemysłowej
UZK	Urządzenie Zdalnej Kontroli – urządzenie nadzoru informujące o stanie pracy urządzeń ssp oraz pozwalające na wprowadzanie poleceń sterujących do ssp
WTWiO	Warunki Techniczne Wykonania i Odbioru
Termin wykonania Umowy	Oznacza termin wykonania przedmiotu zamówienia określony w §1 ust. 6 Umowy
ZOPI	Zespół Oceny Projektów Inwestycyjnych – zespół specjalistów wspomagający Zespół Projektowy w Centrum Realizacji Inwestycji w ocenie dokumentacji przekazywanej Zamawiającemu, która to ocena jest podstawą do odbioru elementów zamówienia
Pozostałe pojęcia lub określenia użyte w PFU, a pisane wielką literą, należy rozumieć tak, jak zostały zdefiniowane w Umowie.	

Ileokroć w PFU posłużono się pojęciami: „musi”, „wymagany”, „będą”, „należy”, „powinny” lub odpowiadające im synonimy uznaje się, iż pojęcia te są tożsame i używane zamiennie, a zwroty, w których zostały użyte, uznaje się za stanowiące zobowiązanie Wykonawcy.

2. OGÓLNY OPIS PRZEDMIOTU ZAMÓWIENIA

Realizacja zadania pn.: " Podniesienie kategorii przejazdów kolejowo – drogowych na linii kolejowej nr 354 Poznań Główny POD – Piła Główna " w ramach projektu pn.: " Prace inwestycyjne w zakresie wybranych przejazdów kolejowo-drogowych na terenie Zakładu Linii Kolejowych w Poznaniu " prowadzona będzie w systemie „projektuj i buduj” na podstawie Regulaminu udzielania zamówień logistycznych przez PKP Polskie Linie Kolejowe S.A – zapytanie ofertowe otwarte. Przedmiotowe zadanie realizowane jest w ramach projektu „Poprawa bezpieczeństwa i likwidacja zagrożeń eksploatacyjnych na sieci kolejowej”.

Przedmiotem zamówienia jest zaprojektowanie oraz wykonanie robót na dwutorowej linii kolejowej nr 354 Poznań Główny POD – Piła Główna w ramach zmiany kategorii, przejazdu kolejowo – drogowego w km 18,259 poprzez podniesienie z kat. D do kat. B, przejazdu kolejowo – drogowego w km 20,491 poprzez podniesienie z kat. D do kat. B oraz wykonanie robót na jednotorowej linii, przejazdu kolejowo – drogowego w km 56,055 poprzez podniesienie z kat. D do kat. C.

Całość przedmiotu zamówienia obejmuje wykonanie:

- 1) dokumentacji projektowej niezbędnej do prawidłowego wykonania wszystkich robót budowlanych i uzyskania dla niej wszystkich wymaganych opinii, uzgodnień, dopuszczeń, warunków, decyzji i pozwoleń niezbędnych do realizacji przedmiotu zamówienia;

2) wszystkich robót budowlanych zgodnie z zakresem zamówienia na podstawie opracowanej przez Wykonawcę i zatwierdzonej przez Zamawiającego dokumentacji projektowej, o której mowa w ww. pkt 1, oraz wszystkich robót przygotowawczych niezbędnych do wykonania zakresu Umowy oraz wykonania wszelkich czynności wymaganych przepisami Ustawy Prawo budowlane (t.j. Dz. U. z 2024 r. poz. 725 z późn. zm.)zwaney dalej Prawem budowlanym, w tym między innymi:

a) Wykonanie kompleksowej dokumentacji powykonawczej, a w tym m.in. inwentaryzacji geodezyjnej powykonawczej.

Realizacja projektu pozwoli na poprawę bezpieczeństwa ruchu kolejowego i drogowego w obrębie przejazdu kolejowo-drogowego poprzez między innymi: przebudowę, zmianę kategorii przejazdu, wymianę nawierzchni drogowej, zabudowę nowoczesnych urządzeń zabezpieczających i sterujących, zabudowę monitoringu na przejeździe, zabudowę oświetlenia, dostosowanie lub poprawę warunków widoczności czoła pociągu z drogi publicznej z 5 m itp.

Realizacja projektu powinna doprowadzić do:

- poprawy bezpieczeństwa ruchu kolejowego i drogowego,
- zmniejszenia wypadkowości,
- odwołania istniejących ograniczeń prędkości,
- zaniechania wprowadzenia nowych ograniczeń prędkości na przejeździe,
- odtworzenia parametrów konstrukcyjnych toru na odcinkach objętych robotami torowymi,
- zmniejszenia ilości przejazdów niezabezpieczonych rogatkami, półrogatkami, sygnalizacją świetlną,
- dostosowania przejazdu do niezbędnych wymogów w zakresie ich osygnalizowania,
- poprawy stanu technicznego nawierzchni drogowej na przejeździe,
- wyeliminowania zagrożeń ruchu kolejowego i drogowego wynikających ze złego stanu technicznego nawierzchni, dróg dojazdowych do przejazdu,
- zmniejszenia potencjalnych skutków oddziaływania na środowisko.

Zamówienie obejmuje zaprojektowanie i wykonanie robót w branży srk, robót w branży teletechnicznej i elektroenergetycznej.

Zamawiający zwraca uwagę, iż całość przedmiotu zamówienia powinna być wykonana zgodnie z SWZ, przepisami prawa powszechnie obowiązującego, Regulacjami Zamawiającego, normami, zasadami wiedzy technicznej i sztuki budowlanej.

2.1 Charakterystyczne parametry określające wielkość obiektów

2.1.1 Orientacja na mapie Polski



2.1.2 Orientacja w regionie

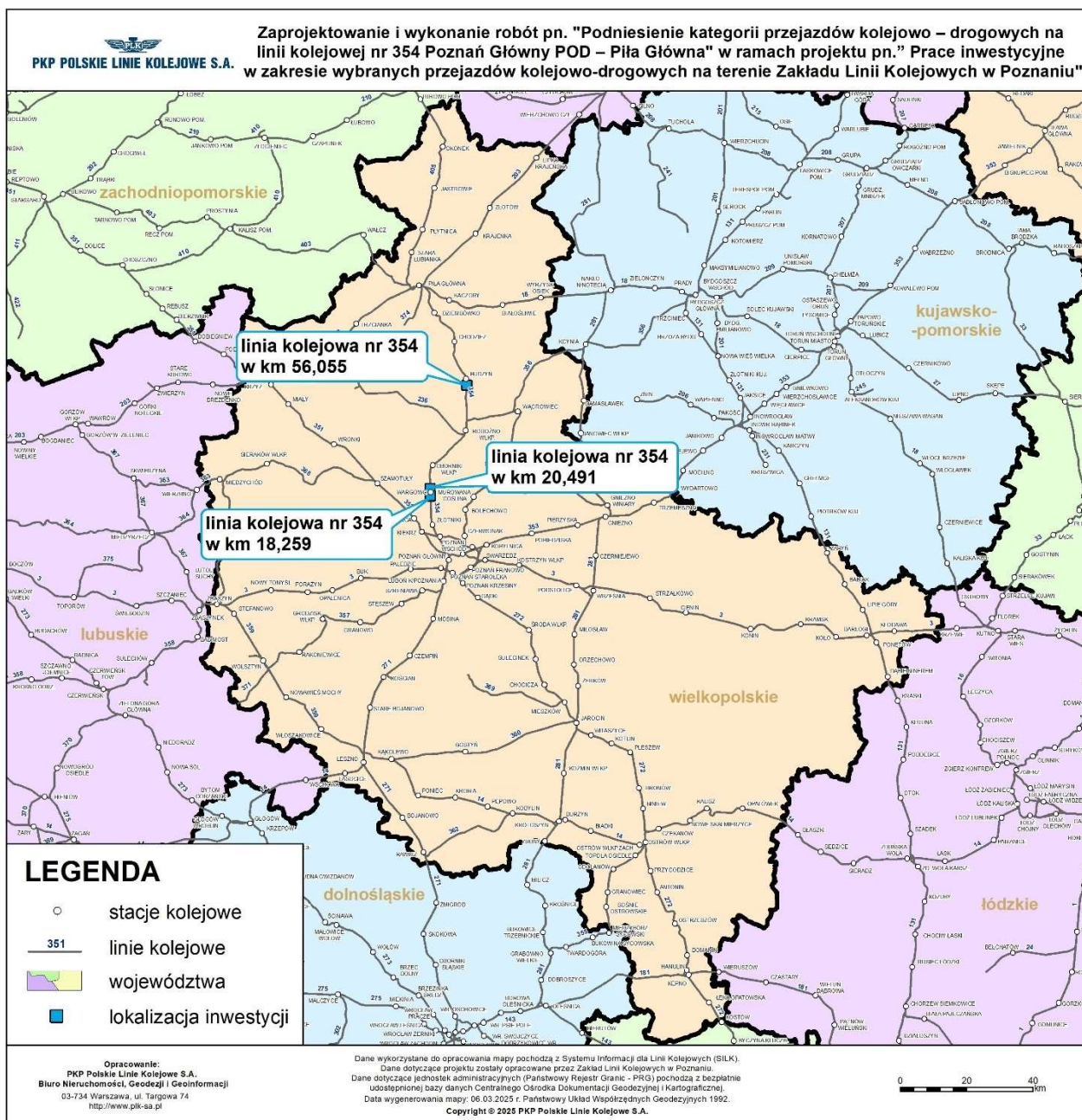

2.1.3 Lokalizacja obiektów

Zakres robót objęty zamówieniem znajduje się na obszarze działania PKP Polskie Linie Kolejowe S.A.:

1) Zakładu Linii Kolejowych w Poznaniu

Linia kolejowa nr 354 przejazd kolejowo – drogowy w km 18,259 zlokalizowany jest na terenie województwa wielkopolskiego w powiecie poznański, gmina Suchy Las.

Linia kolejowa nr 354 przejazd kolejowo – drogowy w km 20,491 zlokalizowany jest na terenie województwa wielkopolskiego w powiecie obornicki, gmina Oborniki.

Linia kolejowa nr 354 przejazd kolejowo – drogowy w km 56,055 zlokalizowany jest na terenie województwa wielkopolskiego w powiecie chodzieski, gmina Budzyń.

2.2 Aktualne uwarunkowania wykonania przedmiotu zamówienia

2.2.1 Koordynacja z innymi Inwestycjami

Wykonawca jest zobowiązany realizować przedmiot zamówienia w ścisłej współpracy z wykonawcami innych inwestycji realizowanych/przygotowywanych przez Zamawiającego i innymi podmiotami realizującymi inne prace na obszarze objętym niniejszą inwestycją i obszarze jej oddziaływania.

Dla zapewnienia spójności pomiędzy zadaniami inwestycyjnymi oraz zapewnienia optymalnego wykorzystania przeznaczonych na te zadania środków finansowych Zamawiający wymaga od Wykonawcy współpracy z Wykonawcami w szczególności następujących inwestycji:

- 1) *Zaprojektowanie i wykonanie robót w ramach projektu "Budowa infrastruktury systemu ERTMS/GSM-R na liniach kolejowych PKP Polskie Linie Kolejowe S.A. w ramach NPW ERTMS" Część 1 Wdrożenie systemu GSM-R.*
- 2) *„Wykonanie robót dla zadania pn.: „Budowa drugiego toru kolejowego wraz z drugą przeprawą mostową na rzece Warcie na odcinku linii kolejowej nr 354 od posterunku odgałęźnego Oborniki Wielkopolskie Most do stacji Oborniki Wielkopolskie” realizowanego w ramach Krajowego Planu Odbudowy o Zwiększenia Odporności”*

oraz innych inwestycji, których realizacja/okres trwałości czasowo pokrywa się z okresem realizacji/okresem trwałości niniejszego zadania/projektu.

2.2.2 Opis stanu istniejącego

Na terenie, na którym będą prowadzone roboty budowlane, nie zidentyfikowano terenów, które są wpisane do rejestru zabytków lub podlegają innej ochronie konserwatorskiej. Na terenie, na którym będą prowadzone roboty budowlane, nie zidentyfikowano obiektów, które są wpisane do rejestru zabytków lub podlegają innej ochronie konserwatorskiej.

Przejazd kolejowo - drogowy w km 18,259

Obecna kategoria przejazdu: D

- Urządzenia srk i teletechniczne – brak
- Urządzenia elektroenergetyczne – liczba słupów oświetleniowych – 2 szt.; liczba opraw – 2 szt.
- Nawierzchnia: w torze nr 1 i nr 2, szyny 60E1 , podkłady strunobetonowe PS94, przytwierdzenie typu SB, płyty CBP – 2 kpl.
- Branża budowlana – brak

Przejazd kolejowo - drogowy w km 20,491

Obecna kategoria przejazdu: D

- Urządzenia srk i teletechniczne – brak

- Urządzenia elektroenergetyczne – brak
- Nawierzchnia: w torze nr 1 i nr 2, szyny 60E1 , podkłady strunobetonowe PS94, przytwierdzenie typu SB, płyty CBP – 2 kpl.
- Branża budowlana – brak

Przejazd kolejowo - drogowy w km 56,055

Obecna kategoria przejazdu: D

- Urządzenia srk i teletechniczne – brak
- Urządzenia elektroenergetyczne – liczba słupów oświetleniowych – 2 szt.; liczba opraw – 2 szt.
- Nawierzchnia: w torze nr 1 , szyny 60E1 , podkłady strunobetonowe PS94, przytwierdzenie typu SB, płyty CBP – 3 kpl.
- Branża budowlana – brak

2.2.2.1.1 Wychłapy

Nie dotyczy

2.2.2.1.2 Rozjazdy

Nie dotyczy

2.2.2.2 Podtorze

Nie dotyczy

2.2.2.2.1 Odwodnienie

1. Km 18,259: nie dotyczy
2. Km 20,491: nie dotyczy
3. Km 56,055: nie dotyczy

2.2.2.3 Obiekty inżynierskie

Nie dotyczy

2.2.2.4 Przejazdy kolejowo-drogowe

Przejazdy kolejowo-drogowe:

Lp.	Km przejazdu	kat.	Nazwa drogi/Zarządca	Rodzaj nawierzchni	Typ urządzeń	Liczba torów	Stan techniczny*
1	18,259	D	Droga gminna Chludowo - Wargowo nr 271776P w km 1+883//Burmistrz Miasta Oborniki Wlkp.	Płyty CBP	Nie dotyczy	2	dostateczny

Lp.	Km przejazdu	kat.	Nazwa drogi/Zarządca	Rodzaj nawierzchni	Typ urządzeń	Liczba torów	Stan techniczny*
1	20,491	D	Droga gminna ul. Słoneczna Ocieszyn nr 271726P W km 0+295/Burmistrz Miasta Oborniki	Płyty CBP	Nie dotyczy	2	dostateczny

Lp.	Km przejazdu	kat.	Nazwa drogi/Zarządca	Rodzaj nawierzchni	Typ urządzeń	Liczba torów	Stan techniczny*
1	56,055	D	Droga gminna Budzyń ul. Nowe Budy nr 201517P W km 0+981/Burmistrz Miasta Budzyń	Płyty CBP	Nie dotyczy	1	dostateczny

2.2.2.5 Budowle i obiekty obsługi podróżnych

Nie dotyczy

2.2.2.5.1 Elementy małej architektury i oznakowania stałego

Nie dotyczy

2.2.2.6 Budynki służące prowadzeniu ruchu kolejowego

Nie dotyczy

2.2.2.7 Urządzenia sterowania ruchem kolejowym

Nie dotyczy

2.2.2.8 Telekomunikacja

Linia kablowa TKM. Nowo zabudowany kabel światłowodowy.

2.2.2.9 Elektroenergetyka trakcyjna

Nie dotyczy

2.2.2.10 Elektroenergetyka nietrakcyjna

Oświetlenie przejazdu kolejowo – drogowego w km **18,259 Ik 354** – rok zabudowy 1987, istniejące przyłącze energetyczne 1 fazowe o mocy 3 kW.:

- oprawa oświetleniowa typu BOYM 3M 150W – 2 szt.
- słup oświetleniowy typu ŻN 10M – 2 szt.,
- wysięgniki jednoramienne proste jednoramienne – 2 szt.,
- szafa RSO1 z wyposażeniem - 1 szt.,

Oświetlenie przejazdu kolejowo-drogowego w km **20,491 Ik 354** – brak

Oświetlenie przejazdu kolejowo – drogowego w km **56,055 Ik 354** – rok zabudowy 2019, istniejące przyłącze energetyczne 1 fazowe o mocy 3 kW.:

- oprawa oświetleniowa typu LED 102W-2 szt.
- słup oświetleniowy typu EOC 10,5 – 2 szt.,
- wysięgniki jednoramienne proste 0,5m – 2 szt.,
- szafa ZK3 z wyposażeniem - 1 szt.,
- szafa RSO1 z wyposażeniem - 1 szt.,

2.2.2.11 Inne

Nie dotyczy

3. ZAKRES ROBÓT

Zamawiający przewiduje dwie formy rozliczania robót budowlanych:

- 1) pozycje ryczałtowe rozliczane w oparciu o RCO i Program Funkcjonalno-Użytkowy oznaczone (R) (R) w RCO jako komplet;
- 2) pozycje obmiarowe rozliczane w oparciu o RCO i Program Funkcjonalno-Użytkowy rozliczane na podstawie rzeczywistych obmiarów z podanymi jednostkami miar innymi niż komplet, na podstawie cen ofertowych, oznaczone jako (O) (O).

Wykonawca, przygotowując ofertę, musi wziąć pod uwagę całość prac i robót budowlanych niezbędnych do wykonania, aby uzyskać parametry określone w pkt 3.1. PFU, a których wykonanie wynika z uwarunkowań wykonania przedmiotu zamówienia określonych w pkt 2.2. PFU.

Wykonawca jest zobowiązany wykonać wszystkie roboty przewidziane w zatwierdzonej przez Zamawiającego dokumentacji wykonawczej tak, aby osiągnąć zamierzone parametry funkcjonalno-użytkowe.

3.1 Ogólne właściwości funkcjonalno-użytkowe

1. Realizacja zadania ma na celu poprawę bezpieczeństwa ruchu pociągów oraz bezpieczeństwa uczestników ruchu drogowego w obrębie skrzyżowania linii kolejowych z drogą publiczną. Dodatkowo realizacja projektu powinna doprowadzić do odwołania istniejących ograniczeń prędkości i odtworzenie parametrów pierwotnych linii (tj. prędkość konstrukcyjna i nacisk osiowy [nacisk osi na szynę]) w lokalizacjach objętych robotami).
2. Zamawiający wymaga spełnienia warunków bezpiecznego prowadzenia ruchu pojazdów kolejowych oraz drogowych na przejeździe kolejowym objętym zadaniem w trakcie prowadzenia robót oraz po oddaniu do eksploatacji.
3. Po zakończeniu przebudowy urządzeń, zabezpieczenia ruchu muszą zapewniać bezpieczeństwo użytkowników przejazdu zgodnie z Rozporządzeniem z dnia 20.10.2015r. (Dz.U. 2015 poz. 1744, z późn. zm.) w sprawie warunków technicznych, jakim powinny odpowiadać skrzyżowania linii kolejowych oraz bocznic kolejowych z drogami i ich usytuowanie oraz z „Wytycznymi technicznymi budowy urządzeń sterowania ruchem kolejowym le-4 (WTB-E10)”.
4. Urządzenia rogatkowe dla przejazdu kategorii B oraz urządzenia samoczynnej sygnalizacji przejazdowej SSP dla przejazdów kategorii B należy zabudować zgodnie z zasadami zawartymi w Rozporządzeniu z dnia 20.10.2015r. (Dz.U. 2015 poz. 1744 z późn. zm.) w sprawie warunków technicznych, jakim powinny odpowiadać skrzyżowania linii kolejowych oraz bocznic kolejowych z drogami i ich usytuowanie.
5. Urządzenia przejazdowe należy wyposażyć w komputer diagnostyczny wraz z oprogramowaniem umożliwiającym obsługę rejestratora.
6. System sygnalizacji przejazdowej powinien umożliwić pracę urządzeń w powiązaniu ze stacyjnymi urządzeniami srk (gdy zachodzi taka potrzeba).
7. Komputerowe urządzenia sygnalizacji przejazdowej powinny umożliwić ciągłą kontrolę stanu swoich urządzeń oraz posiadać system zdalnej diagnostyki.
8. System sygnalizacji przejazdowej powinien zapewnić łatwość adaptacji do dowolnych warunków lokalnych.
9. System sygnalizacji przejazdowej powinien zapewnić możliwości wykorzystania dowolnego, medium transmisyjnego (kabel miedziany, światłowód).

10. Urządzenia systemu przejazdowego powinny spełniać wymogi ochrony przeciwporażeniowej, być odporne na zakłócenia elektroenergetyczne i elektrostatyczne, przepięcia pochodzące z zewnętrznych źródeł zasilania, wyładowania atmosferyczne, elektrokorozyję, oddziaływanie trakcji elektrycznej, zmienność czynników atmosferycznych, wibracje („Wymagania techniczno-eksploatacyjne na ochronę przeciwprzepięciową w urządzeniach sterowania ruchem kolejowym z elementami elektronicznymi” – opracowanie PKP z 1994 r. oraz Wytyczne techniczne budowy urządzeń sterowania ruchem kolejowym le-4) oraz winny przejść test odporności na przepięcia i zakłócenia.
11. Dla komputerowych urządzeń sygnalizacji przejazdowej zaleca się poziom ochrony W4 (ochrona pełna) jak dla urządzeń instalowanych na terenach o dużej intensywności burzowej.
12. Konstrukcja systemu sygnalizacji przejazdowej powinna umożliwić, uprawnionym osobom łatwy dostęp do wszystkich podzespołów oraz możliwość szybkiej wymiany. Konstrukcja powinna spełniać wymagania ochrony przeciwporażeniowej. Elementy i podzespoły, z jakich skonstruowany będzie system powinny pochodzić od dostawców gwarantujących 25 letni okres dostaw części zamiennych lub możliwość zakupu odpowiedników.
13. Technologia, w jakiej będzie wykonany system urządzeń przejazdowych, powinna umożliwić wprowadzenie nowych elementów w taki sposób, aby nie naruszyć ustalonych funkcji systemu. Niezbędne wyposażenie powinno być umieszczone w typowych obudowach. Interfejsy systemu powinny być łatwo dostępne dla obsługi i testowania urządzeń przez uprawnionych pracowników. Trwałość komputerowych urządzeń SSP powinna być nie mniejsza niż 25 lat.
14. Pojawienie się pojazdu szynowego w strefie zbliżania musi spowodować przejście urządzeń przejazdowych do stanu ostrzegania.
15. Na przejazdach kategorii B urządzenia włączające powinny być tak rozmieszczone, aby czas ostrzegania przed wjechaniem na przejazd pojazdu szynowego jadącego z największą dozwoloną prędkością odpowiadał wymogom Rozporządzenia z dnia 20.10.2015r. (Dz.U. 2015 poz. 1744 z późn. zm.) w sprawie warunków technicznych, jakim powinny odpowiadać skrzyżowania linii kolejowych oraz bocznic kolejowych z drogami i ich usytuowanie.
16. Rozpoczęcie zamykania rogatki od chwili załączenia sygnalizatorów drogowych, wyłączanie sygnalizatorów drogowych i rozpoczęcie podnoszenie drągów powinno odbyć się w czasie zgodnym z Rozporządzeniem Ministra Infrastruktury i Rozwoju z dnia 20.10.2015r. (Dz.U. 2015 poz. 1744) z późn. zm.) w sprawie warunków technicznych, jakim powinny odpowiadać skrzyżowania linii kolejowych oraz bocznic kolejowych z drogami i ich usytuowanie.
17. Zastosowane rozwiązania muszą umożliwiać obsługę przejazdu z miejsca, jeżeli na skutek awarii systemu nie istnieją warunki do samoczynnego działania urządzeń.
18. Samoczynna sygnalizacja przejazdowa musi zapewnić nadrzędność funkcji obsługi przejazdu z miejsca w stosunku do samoczynnego działania ssp.
19. Przejazd musi posiadać łączność strażnicową zgodnie z instrukcją le-2 (obustronną).
20. Urządzenia przejazdowe muszą być wyposażone w elementy rejestracji i ciągłego monitorowania ich stanu.
21. SSP musi umożliwiać ręczne sterowanie załączaniem i wyłączaniem ostrzegania z poziomu UZK.
22. Urządzenia przejazdowe, muszą być wyposażone w elementy diagnostyczne umożliwiające kontrolę co najmniej następujących parametrów:
 - 22.1 prawidłowości pracy sygnalizatorów drogowych,
 - 22.2 prawidłowości pracy napędów rogatkowych,
 - 22.3 prawidłowości położenia i ciągłość drągów,
 - 22.5 prawidłowości napięć zasilających,

22.6 prawidłowości pracy urządzeń oddziaływania,

22.7 otwarcia drzwi i stanu sygnalizacji pożaru w kontenerze,

22.8 rejestracji usterek z możliwością odczytu miejscowego i zdalnego z poziomu UZK.

23. Każdy instalowany system srk (w tym system przejazdowy), lub urządzenie przeznaczone do prowadzenia ruchu kolejowego musi posiadać świadectwo dopuszczenia do eksploatacji typu urządzenia przeznaczonego do prowadzenia ruchu pociągów wydane przez Prezesa UTK.

24. W przypadku konieczności złożenia zawiadomienia o wprowadzeniu urządzeń do eksploatacji (zgodnie ze świadectwem dopuszczenia), Wykonawca zobowiązany jest do przedłożenia Zamawiającemu świadectwa dopuszczenia bez żadnych ograniczeń (czasowych, terytorialnych) do eksploatacji typu urządzenia przeznaczonego do prowadzenia ruchu pociągów, wydanego przez Prezesa UTK.

3.2 Badania

Wykonawca będzie prowadził badania, opisane w ppkt 3.2.1. do 3.2.5. zgodnie z obowiązującymi przepisami, normami i Regulacjami Zamawiającego. Wykonawca zobowiązany jest na 21 dni przed przystąpieniem do badań przekazać Zamawiającemu harmonogram badań. W trakcie jego realizacji będzie on aktualizowany w cyklu tygodniowym. Wyniki tych badań Wykonawca przekaże Zamawiającemu.

3.2.1 Badanie obiektów inżynierskich

Nie dotyczy

3.2.2 Badanie obiektów kubaturowych

Nie dotyczy

3.2.3 Badanie sieci trakcyjnej

Nie dotyczy

3.2.4 Badania geotechniczne

Nie dotyczy

3.2.5 Badania jakości wód opadowo-roztopowych

Nie dotyczy

3.3 Dokumentacja projektowa

Dokumentacja projektowa oznacza całość dokumentacji (wraz z uzyskaniem wszelkich niezbędnych

decyzji, pozwoleń, technicznych warunków przyłączenia i uzgodnień dotyczących tego zamówienia) niezbędnej do realizacji przedmiotu zamówienia, tzn. do wybudowania, skonfigurowania, zapewnienia ogólnych właściwości funkcjonalno-użytkowych oraz uzyskania pozwolenia na użytkowanie. W skład dokumentacji projektowej wchodzi wszystkie opracowania projektowe niezbędne do realizacji przedmiotu zamówienia zgodnie z wymaganiami Zamawiającego ujętymi w PFU.

Wykonawca zapewni opracowanie dokumentacji projektowej z należytą starannością, zasadami sztuki budowlanej w sposób zgodny z ustaleniami zawartymi w Specyfikacji Warunków Zamówienia oraz wymaganiami Prawa.

Zakres opracowań projektowych co do zasady ma zawierać się w obrębie terenów (działek) będących w dyspozycji Zamawiającego, każde odstępstwo od tej zasady należy uzgadniać z Zamawiającym.

Ponadto opracowana dokumentacja musi zawierać wszelkie dane, obliczenia i inne informacje wynikające z zapisów odpowiednich Technicznych Specyfikacji Interoperacyjności lub przepisów krajowych, które niezbędne są do przeprowadzenia kompleksowego procesu weryfikacji podsystemów przez jednostkę notyfikowaną lub jednostkę wyznaczoną na etapie projektu - formę i zakres zawartych danych Wykonawca powinien uzgodnić z ww. jednostkami.

Zamawiający wymaga dokumentacji wysokiej jakości, zarówno pod względem merytorycznym jak i redakcyjnym.

3.3.1 Geodezyjna dokumentacja do celów projektowych

Wykonawca we własnym zakresie pozyska geodezyjną dokumentację do celów projektowych. Geodezyjną dokumentację do celów projektowych stanowią:

- 1) aktualne cyfrowe mapy do celów projektowych, które będą wykorzystywane do opracowania dokumentacji projektowej, zarówno dla robót wymagających pozwolenia na budowę jak również dla robót podlegających zgłoszeniu. Mapy do celów projektowych winny obejmować swoim zakresem tereny zamknięte oraz w razie potrzeby tereny przyległe do linii kolejowej o szerokości niezbędnej do prawidłowego opracowania całej wymaganej dokumentacji projektowej. Mapa do celów projektowych powinna zawierać aktualne, sprawdzone i zweryfikowane dane ewidencyjne (nr działek ewidencyjnych i przebieg granic działek ewidencyjnych);
- 2) projekt założenia kolejowej osnowy geodezyjnej (uzgodniony z właściwym terytorialnie Wydziałem Geodezji Biura Nieruchomości i Geodezji Kolejowej PKP PLK S.A.);
- 3) kolejowa podstawowa osnowa geodezyjna. Wykonawca założy oraz wykona niezbędne pomiary geodezyjne dotyczące kolejowej podstawowej osnowy geodezyjnej w postaci trzech punktów rozmieszczonych w odległości około 2-2,5 km pomiędzy punktami środkowymi, odległości pomiędzy punktami w trójce powinna wynosić od 150 m do 300 m oraz musi być zachowana wzajemna wizura pomiędzy tymi punktami, zwanych dalej osnową wykonaną według zasad pomiarowych i dokładnością określoną w standardzie Ig-7/Ig-8 (wykonywane w przypadku przebudowy układu torowego). Punkty stabilizuje się w sposób trwały w postaci prefabrykowanych znaków geodezyjnych z głowicą metalową/trzpieniem metalowym zapewniającym jednoznaczność centrowania z błędem średnim mniejszym niż $\pm 0,001$ m oraz umożliwiającym wykonanie pomiarów niwelacyjnych. Należy stosować znak betonowy/granitowy o wymiarach: wysokość min. 75 cm, szerokość u dołu znaku min. 20x20, szerokość u góry znaku 15x15 cm;

- 4) inne opracowania na podstawie wyników dodatkowych pomiarów geodezyjnych wykonanych na potrzeby sporządzenia kompletnej dokumentacji projektowej.

Przed wykonaniem pomiarów w celu sporządzenia map do celów projektowych Wykonawca powinien sprawdzić dokładność i stan poziomej i wysokościowej osnowy geodezyjnej, a w razie potrzeby założyć dodatkowe punkty osnowy geodezyjnej o dokładności określonej w branżowym standardzie Ig-7/Ig8. Stabilizację nowych punktów osnowy pomiarowej zamarkować na kolejowym terenie zamkniętym PKP w miejscach, gdzie nie będą prowadzone prace budowlane i punkty nie ulegną zniszczeniu.

Punkty pomiarowe założone przy opracowaniu mapy do celów projektowych stanowią bazę do założenia osnowy realizacyjnej i kolejowej osnowy specjalnej.

Geodezyjna dokumentacja do celów projektowych powinna zostać opracowana zgodnie z:

- 1) obowiązującymi przepisami prawa;
- 2) Standardem technicznym „O organizacji i wykonywaniu pomiarów w geodezji kolejowej” GK-1 (Uchwała Nr 8 Zarządu PKP S.A. z dnia 12 stycznia 2016r.).

Przed złożeniem opracowanej dokumentacji z wykonanych map do celów projektowych, we właściwym terytorialnie KODGiK lub właściwym terytorialnie PODGiK, należy zastosować procedury związane z zaopiniowaniem ww. dokumentacji zgodnie z Instrukcją Ig-1 Rodzaje i obieg dokumentacji geodezyjno-kartograficznej w PKP Polskie Linie Kolejowe S.A., wprowadzonej zarządzeniem nr 33/2015 Zarządu PKP Polskie Linie Kolejowe S.A. z dnia 21 lipca 2015 r.

Ostateczną zaopiniowaną pozytywnie wersję cyfrowej mapy do celów projektowych w formacie *.dwg za pośrednictwem Zespołu prowadzącego projekt, należy przekazać do odpowiedniego terenowo Wydziału Geodezji Biura Nieruchomości i Geodezji Kolejowej PKP PLK S.A.

Wykonawca przekaze Zamawiającemu dane o poziomej i pionowej osnowie geodezyjnej wykorzystanej do opracowania mapy do celów projektowych. Dane te powinny zawierać dokładność, sposób stabilizacji, opisy topograficzne punktów i wykaz współrzędnych x,y,z.

W trakcie opracowania mapy do celów projektowych, Wykonawca powinien przeprowadzić proces sprawdzenia zgodności granic działek ewidencyjnych stanowiących kolejowy teren zamknięty ze stanem faktycznym:

- 1) Wykonawca pozyska aktualne dane dotyczące granic działek ewidencyjnych obszaru kolejowego z PZGiK oraz PKP S.A.;
- 2) Wykonawca dokona analizy porównawczej zgodności przebiegu granic pozyskanych ze źródeł wymienionych w pkt1;
- 3) wynik analizy porównawczej w formie tabelarycznego i graficznego zestawienia zaobserwowanych rozbieżności podlega przekazaniu i uzgodnieniu z Zamawiającym;
- 4) w przypadku stwierdzenia rozbieżności danych, które mogą wpływać na rzetelność opracowania dokumentacji projektowej, a w szczególności na określenie terenu rozgraniczającego realizację inwestycji, Wykonawca przeprowadzi szczegółowe postępowanie doprowadzające do zgodności danych ewidencyjnych w porozumieniu i wg procedur określonych w KODGiK oraz PODGiK.

3.3.2 Koncepcja projektowa

Nie dotyczy

3.3.3 Wnioski o wydanie decyzji o ustaleniu lokalizacji linii kolejowej i/lub ustaleniu lokalizacji inwestycji celu publicznego

W przypadku realizacji robót budowlanych wymagających PnB, w razie konieczności, Wykonawca zobowiązany jest w ramach realizacji zamówienia opracować wnioski o wydanie decyzji o ustaleniu lokalizacji linii kolejowej i/lub decyzji o ustaleniu lokalizacji inwestycji celu publicznego.

W przypadku, gdy po dokonaniu przez Wykonawcę weryfikacji stanu prawnego działek, o której mowa w pkt 3.3 powyżej, Wykonawca stwierdzi, że którakolwiek z nieruchomości, na których planowane są roboty budowlane wymagające PnB posiada stan prawny nieuregulowany, w tym w rozumieniu art. 113 ust 6 i ust 7 ustawy o gospodarce nieruchomościami, dla realizacji robót budowlanych będzie pozyskana decyzja o ustaleniu lokalizacji linii kolejowej.

Wykonawca opracuje wnioski wraz z niezbędnymi załącznikami o wydanie: decyzji o ustaleniu lokalizacji linii kolejowej i/lub decyzji o ustaleniu lokalizacji inwestycji celu publicznego. Ww. wnioski o wydanie decyzji lokalizacyjnej należy przygotować według „Standardów opracowania wniosku o wydanie decyzji o ustaleniu lokalizacji linii kolejowej lub inwestycji celu publicznego” wprowadzonych Decyzją Nr 2/2022 Członka Zarządu – dyrektora ds. wsparcia operacyjnego PKP Polskie Linie Kolejowe S.A. z dnia 4 lipca 2022 r. Zakres i forma wniosku wraz z załącznikami musi być zgodna z wymaganiami właściwego organu wydającego decyzję.

Wykonawca przedstawi rekomendacje (wraz z uzasadnieniem) w zakresie trybu pozyskania decyzji lokalizacyjnych. Decyzja w tym zakresie należy do Zamawiającego.

Wykonawca odpowiada za jakość i kompletność wniosku/ów.

Po opracowaniu wniosków (wraz z załącznikami) Wykonawca prześle Zamawiającemu opracowane, kompletne materiały celem akceptacji. Wykonawca na wezwanie Zamawiającego wprowadzi w wyznaczonym terminie wszelkie korekty i uzupełnienia wskazane przez Zamawiającego.

Wykonawca do czasu uzyskania ostatecznych decyzji zobowiązany jest do współpracy z Zamawiającym w zakresie składania dodatkowych wyjaśnień na żądanie organów wydających opinie i decyzje oraz uzgadniających decyzje, terminowego przygotowania i uzupełniania dokumentacji, uzgadniania alternatywnych rozwiązań projektowych, udzielania odpowiedzi na uwagi, zastrzeżenia i wnioski zgłoszone przez strony postępowania administracyjnego.

Do wniosków o wydanie decyzji o ustaleniu lokalizacji linii kolejowej na załącznikach mapowych należy, poza elementami określonymi w art. 9o ust. 3 pkt 1) ustawy z dnia 28 marca 2003 r. o transporcie kolejowy nanieść:

- 1) granice kolejowego terenu zamkniętego;
- 2) kilometrację linii kolejowej;
- 3) istniejące i projektowane obiekty budowlane.

W przypadku, gdy decyzja o ustaleniu lokalizacji linii kolejowej dotyczyć będzie nieruchomości, o których mowa w art. 9s ust. 3b i/lub w art. 9s ust 3e i/lub w art. 9q ust. 1 pkt 6) i/lub w art. 9s ust. 9 ustawy o transporcie kolejowym, Wykonawca sporządzi opis tych nieruchomości wraz

z dokumentacją fotograficzną, według stanu nieruchomości w dniu wydania decyzji o ustaleniu lokalizacji linii kolejowej przez organ pierwszej instancji.

Opis stanu nieruchomości musi zawierać, w szczególności:

1. dane ewidencyjne nieruchomości/działki;
2. opis budynków – w tym rodzaj materiału użytego do budowy, przeznaczenie, powierzchnię zabudowy, powierzchnię użytkową, itp.;
3. opis pozostałych naniesień i innych obiektów budowlanych z podaniem powierzchni, długości, wysokości i rodzaju materiału budowlanego oraz uzbrojenie działki;
4. z inventaryzowanie składników roślinnych (drzewa, krzewy, kwiaty, uprawy, itp.) z podaniem ich gatunku, wieku i ilości, sztuk, m², itp.;

Wykonawca zobowiązany jest dostarczyć Zamawiającemu opis stanu nieruchomości w terminie do 10 dni od dnia wydania decyzji o ustaleniu lokalizacji linii kolejowej.

Wykonawca zobowiązany jest dostarczyć Zamawiającemu opisy stanu nieruchomości, o których mowa w ustawie o transporcie kolejowym w art. 9q ust 1 pkt 6) i/lub w art. 9s ust. 9 również według stanu na dzień zakończenia na nich wszystkich robót budowlanych podlegających odbiorowi końcowemu, o którym mowa w pkt 4.4.6 PFU w terminie 10 dni od potwierdzenia przez Zamawiającego ich zakończenia i stwierdzenia zgodności wykonania ww. robót z dokumentacją i umową.

Wzór opisu stanu nieruchomości, o którym mowa wyżej, znajduje się w załączniku nr 9 do niniejszego PFU.

Po uzyskaniu klauzuli ostateczności decyzji o ustaleniu lokalizacji linii kolejowej dla nieruchomości nabytych przez Zamawiającego na potrzeby realizacji inwestycji, Wykonawca wyznaczy i trwale zastabilizuje punkty graniczne stanowiące zewnętrzny obszar linii kolejowej.

W przypadku nieruchomości lub ich części, które planowane są do nabycia na rzecz Skarbu Państwa, Wykonawca jest zobowiązany sprawdzić, czy nieruchomości te umieszczone są w:

- 1) wykazie potencjalnych historycznych zanieczyszczeń, o którym mowa w art. 101c ust. 3 i art. 101 d ust. 6 ustawy z dnia 27 kwietnia 2001 r. Prawo ochrony środowiska (Dz.U.2019.1396 z późn. zm.);
- 2) wykazie historycznych zanieczyszczeń, o którym mowa w art. 101c ust. 1 ustawy z dnia 27 kwietnia 2001 r. Prawo ochrony środowiska (Dz.U.2019.1396 z późn. zm.);
- 3) rejestrze bezpośrednich zagrożeń szkodą w środowisku i szkód w środowisku, o którym mowa w art. 26a ust. 1 ustawy z dnia 13 kwietnia 2007 r. o zapobieganiu szkodom w środowisku i ich naprawie (Dz.U.2018.954 z późn. zm.).

W przypadku potwierdzenia, że nieruchomość znajduje się w wykazach lub rejestrze, o którym mowa powyżej, Wykonawca jest obowiązany niezwłocznie poinformować o tym fakcie Zamawiającego oraz przekazać dokumentację potwierdzającą ten wpis, w tym w szczególności wskazać rodzaje zanieczyszczeń.

3.3.4 Operaty szacunkowe

W przypadku zaistnienia konieczności pozyskania praw do innych nieruchomości niż te, o których mowa w art. 9s ust. 3b i ust. 3e oraz art. 9q ust. 1 pkt 6) i pkt 8) ustawy o transporcie kolejowym Wykonawca zobowiązuje się do wykonania i przekazania Zamawiającemu operatów szacunkowych,

sporządzonych przez osobę posiadającą uprawnienia rzeczoznawcy majątkowego. Operaty szacunkowe określające wartość np. ograniczonych praw rzeczowych do nieruchomości należy wykonać zgodnie z obowiązującymi przepisami prawa, w tym przepisami: Ustawy z dnia 21 sierpnia 1997 r. o gospodarce nieruchomościami Rozporządzenia Rady Ministrów z dnia 21 września 2004 r. w sprawie wyceny nieruchomości i sporządzania operatu szacunkowego. Wymogi, które spełniać musi operat szacunkowy wynikają z powszechnie obowiązujących przepisów prawa, w tym w szczególności z ww. Rozporządzenia Rady Ministrów z dnia 21 września 2004 r. w sprawie wyceny nieruchomości i sporządzania operatu szacunkowego. Operat szacunkowy musi w sposób zupełny i wyczerpujący zawierać wszystkie wymagane dla niego elementy zarówno formalne jak i prawne. Operat szacunkowy powinien precyzyjnie określić, w jakim celu został sporządzony oraz jednoznacznie wskazywać wartość każdego przedmiotu wyceny. Ponadto operat musi zawierać kopię wypisu z rejestru gruntów oraz protokół z badania Księgi Wieczystej, jeżeli księga wieczysta jest prowadzona, a nie znajduje się w centralnej bazie danych ksiąg wieczystych.

3.3.5 Projekt budowlany

Wykonawca opracuje projekty budowlane, które umożliwią uzyskanie niezbędnych decyzji wymaganych Prawem budowlanym. Zamawiający bezwzględnie wymaga opracowania dokumentacji projektowej, również tej wymagającej tylko zgłoszenia, w oparciu o aktualne mapy do celów projektowych. Wszystkie obiekty należy zaprojektować i wykonać w sposób zharmonizowany architektonicznie z istniejącym krajobrazem oraz pozostałymi obiektami. W przypadku obiektów wpisanych do rejestru zabytków, należy uzyskać pozwolenie na prowadzenie robót budowlanych wydane przez właściwego wojewódzkiego konserwatora zabytków. W przypadku obiektów wpisanych do ewidencji zabytków oraz obiektów dla których ochrona jest prowadzona w innej formie, należy uwzględnić wymagania właściwego konserwatora zabytków, bez względu na ich treść i formę. Należy przestrzegać wymaganego Prawem budowlanym uzgadniania dokumentacji pomiędzy branżami.

Wykonawca jest zobowiązany procedować w imieniu Zamawiającego postępowania o wydanie niezbędnych dla realizacji inwestycji decyzji administracyjnych, postanowień, zezwoleń, porozumień, umów, uzgodnień, opinii i innych (z wyłączeniem decyzji o środowiskowych uwarunkowaniach).

W przypadku zastosowania rozwiązań innowacyjnych, przed zatwierdzeniem projektu budowlanego, należy przedstawić instrukcję utrzymania i przewidywane koszty eksploatacji danego elementu na jednostkę czasu w cyklu życia w odniesieniu do rozwiązań konwencjonalnych. Przy rozwiązaniach innowacyjnych należy mieć na uwadze uwarunkowania wynikające z procedur TSI również w zakresie terminów uzyskiwania niezbędnych uzgodnień.

Wykonawca dokona aktualizacji danych potrzebnych do sporządzenia wniosków oraz sporządzi wnioski o przyłączenie sieci trakcyjnej do układu dystrybutora energii elektrycznej.

Zatwierdzenie projektu budowlanego odbywać się będzie zgodnie z przepisami obowiązującymi u Zamawiającego, w szczególności z procedurą SMS-PW-09.

3.3.6 Projekty wykonawcze

Projekt wykonawczy stanowi uzupełnienie i uszczegółowienie projektu budowlanego i powinien zawierać, m.in.:

- a) rysunki, opisy, obliczenia (plany sytuacyjne i sytuacyjno-wysokościowe, profile podłużne z naniesieniem układu górnych warstw podtorza, przekroje poprzeczne torowiska;
- b) profile podłużne dróg oraz przekroje poprzeczne drogi w obrębie przejazdu, harmonogramy, zakres i technologię wzmocnienia podtorza);
- c) projekt wykonawczy sieci, instalacji i urządzeń energetyki do 1 kV powinien składać się z:
 - części opisowej, gdzie zostaną zamieszczone wymagania techniczne projektowanych urządzeń oraz instalacji, które zostaną potwierdzone wykonanymi obliczeniami (obciążenie wewnętrznych linii zasilających oraz poszczególnych obwodów, dobór przewodów i zabezpieczeń, spadki napięć w obwodach, skuteczność działania środków ochrony od porażeń), bilans mocy, zestawienie materiałów,
 - b) części graficznej, gdzie zostaną załączone schematy ideowe instalacji, plany sytuacyjne dla projektowanej instalacji oraz inne specjalistyczne rozwiązania dla branży energetycznej.

Opracowany projekt powinien spełniać aktualne przepisy, normy, rozporządzenia oraz wytyczne Zamawiającego;

- d) inne projekty specjalistyczne posiadające wszystkie niezbędne uzgodnienia (projekty technologiczne, projekty zabezpieczenia wykopów, projekty organizacji ruchu kolejowego – fazowania robót w czasie realizacji, projekty czasowej i stałej organizacji ruchu drogowego (w tym pieszego), projekty usunięcia kolizji z urządzeniami infrastruktury podziemnej, itp.);
- e) oświadczenie o zgodności z projektem budowlanym, kartę uzgodnień międzybranżowych;
- f) projekt wykonawczy (techniczny) urządzeń srk należy opracować zgodnie z Rozdziałem 15 Wytycznych Ie-4;

Przy projektowaniu geometrii toru w planie i profilu należy bezwzględnie przeanalizować aktualnie obowiązującą geometrię uwidocznioną na obowiązującym profilu podłużnym i w protokółach zdawczo – odbiorczych znaków regulacji danej linii kolejowej znajdujących się w zasobach KODGiK lub u Zamawiającego i jeśli spełnia wymogi zapisów PFU to należy ją stosować. Zmiany geometrii toru należy dokonywać tylko w uzasadnionych przypadkach.

Nowy projekt niwelety (po stwierdzeniu niemożności zrealizowania obowiązującego projektu niwelety) musi obejmować odcinek linii kolejowej od najbliższego załomu przed do najbliższego załomu profilu za modernizowanym odcinkiem linii kolejowej.

W ramach projektu wykonawczego Wykonawca lub podmiot przez niego upoważniony przeprowadzi ocenę potencjalnego wpływu zmian technicznych, eksploatacyjnych i organizacyjnych na bezpieczeństwo systemu kolejowego, ocenę znaczenia tych zmian (w przypadku zmian mających wpływ na bezpieczeństwo) oraz analizę ryzyka (w przypadku zmian znaczących) – zgodnie z wymogami obowiązującego Rozporządzenia Wykonawczego Komisji (UE) Nr 402/2013 z dnia 30 kwietnia 2013 r. w sprawie wspólnej metody oceny bezpieczeństwa w zakresie wyceny i oceny ryzyka i uchylające rozporządzenie (WE) nr 352/2009 (Dz. Urz. UE L 121 z 03.05.2013 r. z późn. zm.).

W trakcie prowadzonej oceny Wykonawca może skorzystać z procedur Systemu Zarządzania Bezpieczeństwem SMS/MMS-PR-02 „Ocena ryzyka technicznego i operacyjnego” oraz SMS/MMS-PR-03 „Zarządzanie zmianą” obowiązujących u Zamawiającego. Wykonawca prześle Zamawiającemu dokumentację z przeprowadzonej przez siebie oceny.

W ocenach, o których mowa powyżej, należy uwzględnić wszelkie zmiany w stosunku do stanu istniejącego, określone w dokumentacji projektowej.

Wykonawca sporządzi oraz dołączy do dokumentacji z ww. oceny wykaz wszystkich uzyskanych na

etapie projektowania odstępstw od przepisów i warunków technicznych. Wykaz ten powinien zawierać (dla każdego odstępstwa):

- nazwę organu wydającego zgodę,
- numer pisma, za którym zgoda została udzielona (jeśli dotyczy) wraz z datą wydania,
- środki kontroli ryzyka (środki bezpieczeństwa) wdrożone oraz przewidziane do wdrożenia na etapie eksploatacji w związku z zastosowaniem odstępstwa.

Zamawiający zastrzega sobie prawo do:

- 1) udziału w procesie oceny znaczenia zmiany i analizy ryzyka realizowanym przez Wykonawcę,
- 2) weryfikacji wyników oceny znaczenia zmiany i analizy ryzyka przeprowadzonej przez Wykonawcę.

W przypadku, gdy z przeprowadzonej analizy ryzyka wynikać będzie konieczność zastosowania dodatkowych technicznych, eksploatacyjnych lub organizacyjnych środków kontroli ryzyka, Wykonawca uwzględni je w projekcie w ramach Zaakceptowanej Kwoty Kontraktowej.

Ponadto Wykonawca ma obowiązek udziału w procesie oceny znaczenia zmiany przeprowadzanej przez Zamawiającego w zakresie realizowanego zamówienia od projektowania a przed oddaniem do eksploatacji.

Wykonawca przedstawi Zamawiającemu, najpóźniej 3 dni przed protokolarnym przejęciem placu budowy, Plan monitorowania środków kontroli ryzyka stosowanych przez Niego w procesach przewidzianych w ramach realizacji Umowy, zgodnie z wymogami Rozporządzenia Komisji (UE) nr 1078/2012 z dnia 16 listopada 2012 r. w sprawie wspólnej metody oceny bezpieczeństwa w odniesieniu do monitorowania, która ma być stosowana przez przedsiębiorstwa kolejowe i zarządców infrastruktury po otrzymaniu certyfikatu bezpieczeństwa lub autoryzacji bezpieczeństwa oraz przez podmioty odpowiedzialne za utrzymanie (Dziennik Urzędowy Unii Europejskiej L 320/11 z 17.11.2012). Powyższy plan musi określać harmonogram działań Wykonawcy w zakresie wewnętrznego nadzoru nad bezpiecznym prowadzeniem robót budowlanych oraz osoby odpowiedzialne za sprawowanie tego nadzoru. Ponadto plan winien być zgodny z aktualnymi założeniami przyjętymi przez Zamawiającego w ramach Systemu Zarządzania Bezpieczeństwem obowiązującego w PLK SA

W trakcie realizacji przedmiotu zamówienia Wykonawca ma obowiązek monitorować środki kontroli ryzyka na podstawie planu, o którym mowa powyżej, a w przypadku stwierdzenia jakichkolwiek niezgodności (nieprawidłowości, zagrożeń) niezwłocznie podejmować działania korygujące i zapobiegawcze. Wykonawca przekaże Zamawiającemu raport w ostatnim kwartale robót z przeprowadzanych kontroli i wdrożonych działań korygujących i zapobiegawczych wraz z określeniem wpływu na harmonogram oraz termin zakończenia Umowy.

Przeprowadzenie powyższych procedur musi się odbyć na etapie opracowywania projektu wykonawczego a przed rozpoczęciem robót na gruncie.

Zatwierdzony przez Dyrektora Biura Bezpieczeństwa PLK SA raport potwierdzający, że zmiana nie jest znacząca jest jednym z warunków rozpoczęcia robót budowlanych. W przypadku ustalenia, że zmiana jest znacząca warunkiem rozpoczęcia robót jest przeprowadzenie oceny ryzyka SMS/MMS-PR-02 i uzyskanie przez Wykonawcę zatwierdzenia Raportu z oceny ryzyka znaczącej zmiany.

W harmonogramie robót Wykonawca ujmie 20 dniowy okres wykonania procedury „Zarządzanie zmianą” SMS/MMS-PR-03 a w przypadku uznania zmiany za znaczącą dodatkowe 25 dni na przeprowadzenie procedury SMS/MMS-PR-02.

W zakresie zagadnień związanych z oceną potencjalnego wpływu zmian technicznych, eksploatacyjnych i organizacyjnych na bezpieczeństwo systemu kolejowego, oceną znaczenia tych

zmian oraz analizą ryzyka należy kontaktować się z Koordynatorem SMS w Centrum Realizacji Inwestycji PLK SA;

Wykonawca przygotowuje i przedłoży:

- a) Projekt kompletnej metryki przejazdowej uwzględniający parametry i inne dane aktualne po przebudowie przejazdu;
- b) projekt wykonawczy (techniczny) urządzeń srk należy opracować zgodnie z Rozdziałem 15 Wytocznych Ie-4¹;
- c) wszystkie uzyskane uzgodnienia, zatwierdzenia, zgody, decyzje, opinie, warunki techniczne itp. w oryginale lub potwierdzone przez Wykonawcę za zgodność odpisu z oryginałem;
- d) kopie (potwierdzone za zgodność z oryginałem) uprawnień budowlanych posiadanych przez Zespół projektowy (projektantów) oraz kopie zaświadczeń o przynależności do właściwej Izby Inżynierów Budownictwa na dzień opracowania projektu;
- e) kopie (potwierdzone za zgodność z oryginałem) posiadanych świadectw dopuszczenia do eksploatacji typu urządzenia przeznaczonego do prowadzenia ruchu kolejowego wydane przez Prezesa UTK;
- f) Dokumentację techniczno – ruchową dla urządzeń kategorii B przejazdu. DTR należy przekazać w 3-ch egzemplarzach w wersji drukowanej i w 3-ch egzemplarzach w wersji elektronicznej dołączonych do projektów wykonawczych
- g) Dokumentację fotograficzną stanu istniejącego przejazdu.

Dla przejazdu należy wykonać i dołączyć min. 8 zdjęć obrazujących:

- aktualny stan drogi, osygnalizowania i urządzeń (jeżeli są) na dojazdach z obu stron (minimum 2 zdjęcia);
- istniejącą widoczność czoła pociągu z drogi z obu stron przejazdu z odległości 5 m dla wszystkich kierunków (minimum 4 zdjęcia);
- aktualny stan nawierzchni drogowej na przejeździe (minimum 2 zdjęcia).

Wszystkie zdjęcia muszą posiadać automatycznie zapisaną przez aparat fotograficzny datę wykonania zdjęcia. Ponadto zdjęcia zarówno w formie drukowanej jak i elektronicznej muszą być opisane numerem linii, km przejazdu oraz powinny zawierać opis widoku np. *dojazd do przejazdu z lewej/prawej strony linii kolejowej, widoczność z lewej/prawej strony drogi w kierunku przystanku osobowego Kotowo*.

Wydruk zdjęć w formacie nie mniejszym niż 10 x 15 cm, na papierze wysokiej jakości przeznaczonym do drukowania zdjęć.

Zatwierdzenie projektu wykonawczego odbywać się będzie zgodnie z przepisami obowiązującymi u Zamawiającego, w szczególności z procedurą SMS-PW-09.

¹ Wytoczne techniczne budowy urządzeń sterowania ruchem kolejowym Ie-4 (WTB-E10)

3.3.7 Specyfikacje techniczne wykonania i odbioru robót budowlanych

Wykonawca zobowiązany jest do przygotowania Specyfikacji Technicznych Wykonania i Odbioru Robót Budowlanych (STWiORB), zawierających zbiory wymagań w zakresie sposobu wykonania robót budowlanych.

Specyfikacje Techniczne Wykonania i Odbioru Robót Budowlanych powinny być opracowane zgodnie z rozporządzeniem Ministra Rozwoju i Technologii z dnia 20 grudnia 2021 r. w sprawie szczegółowego zakresu i formy dokumentacji projektowej, specyfikacji technicznych wykonania i odbioru robót budowlanych oraz programu funkcjonalno – użytkowego.

Specyfikacje Techniczne Wykonania i Odbioru Robót Budowlanych obejmować powinny:

- 1) wymagania techniczne dla materiałów przeznaczonych do wbudowania odnośnie rodzaju i jakości materiałów, urządzeń, elementów i konstrukcji dostarczanych przez Wykonawców, w tym zakres i warunki stosowania materiałów do ponownego użytku oraz rodzaj wymaganych dowodów jakości: atesty, certyfikaty, świadectwa dopuszczenia, aprobaty techniczne i inne oraz wykaz materiałów, surowców i wyrobów stanowiących przedmiot odbioru przed wbudowaniem;
- 2) szczegółowe warunki wykonania i odbioru poszczególnych rodzajów robót:
 - a) przywołanie obowiązujących w prawodawstwie polskim i w PKP Polskie Linie Kolejowe S.A. przepisów, norm i wytycznych, odnoszących się do roboty ujętej w danej Specyfikacji Technicznej Wykonania i Odbioru Robót Budowlanych;
 - b) ewentualne zalecenia technologiczne wpływające na jakość wykonania danej roboty, dotyczące sposobu wykonania, użycia sprzętu, maszyn, warunki uzyskania zamknięć dróg lub ulic i oznakowanie objazdów na czas robót;
 - c) zakres badań kontrolnych do sporządzenia operatu kołaudacyjnego (odbiorowego), wymagania jakościowe przy odbiorze, niezbędne dowody jakości wykonania robót oraz dopuszczalne odchylenia od wymagań norm;
 - d) wymagania w zakresie kontroli wykonania, badań i odbiorów, prób, rozruchów, itp.;
 - e) zakres niezbędnych projektów wykonawczych i powykonawczych, wraz ze złożeniem wniosków i uzyskaniem pozwoleń na użytkowanie obiektów;
 - f) wykaz szczegółowy mających zastosowanie norm i przepisów.

Wspólne wymagania dotyczące robót budowlanych objętych przedmiotem Zamówienia mogą być ujęte w części ogólnej STWiORB.

3.3.8 Wymagania w zakresie formy dokumentacji projektowej

Dokumentacja dostarczana Zamawiającemu musi być wykonana w następujący sposób:

- 1) Dokumentację projektową należy sporządzić w języku polskim;
- 2) Poszczególne dokumentacje projektowe powinny zawierać:
 - a) tytuł dokumentu;
 - b) nazwę projektu (i nr, jeśli dotyczy) i jego lokalizację o ile nie wynika z nazwy projektu;
 - c) etap projektu (jeśli dotyczy);
 - d) wersję dokumentu;
 - e) datę powstania dokumentu;
 - f) nazwę i adres Wykonawcy oraz nazwiska autorów dokumentu wraz z podpisem, kopią uprawnień wraz z aktualnym ubezpieczeniem;
 - g) nazwę i adres Zamawiającego;
 - h) na początku dokumentu spis treści dokumentu;

- i) pod spisem treści wykaz użytych skrótów i oznaczeń wraz z objaśnieniami;
 - j) na końcu dokumentu spis wykorzystanych norm, przepisów i literatury przywołanej w dokumencie;
 - k) nagłówek na każdej stronie dokumentu tekstowego z tytułem dokumentu i numerem wersji;
 - l) stopka na każdej stronie dokumentu z numerem strony oraz liczbą stron kompletnego dokumentu;
 - m) każda kolejna wersja dokumentu powstająca w wyniku wprowadzania poprawek powinna być oznaczona kolejnym numerem;
 - n) zmiany należy każdorazowo zaznaczyć na projekcie lub w załączniku;
- 3) Dokumentacja projektowa musi być wykonana z podziałem na poszczególne branże;
- 4) Dokumentację projektową po uzyskaniu wszystkich zgód i pozwoleń należy przekazać Zamawiającemu w następujący sposób:
- a) 1 egz.- oryginał – (ostemplowany załącznik do PnB – w przypadku realizacji Projektów budowlanych);
 - b) 4 egz. kopie w formie papierowej (z adnotacją zgodności z oryginałem – załącznikiem do wydanego PnB w przypadku realizacji Projektów budowlanych);
 - c) 5 egzemplarzy w formie elektronicznej na płycie CD lub DVD
- 5) Dokumentacja w formie elektronicznej musi spełniać wymagania zawarte w załączniku nr 1 do niniejszego PFU. Wszystkie pliki odniesienia, w tym pliki rastrowe w formatach, *.cu, *.jpg, *.tiff itp. również należy dołączyć do przekazywanych materiałów zapewniając odpowiednie powiązania pomiędzy odniesieniami;
- 6) Dokumentację w formie papierowej należy sporządzić w czytelnej technice graficznej, złożyć w format A4 i oprawić w sposób uniemożliwiający jej zdekompletowanie. Strony projektów powinny być ponumerowane;
- 7) Na żądanie Zamawiającego Wykonawca jest obowiązany dostarczyć 1 dodatkowy egz. dokumentacji projektowej w formie papierowej z adnotacją zgodności z oryginałem – załącznikiem do wydanego PnB w przypadku projektów budowlanych.

3.4 Dokumentacja niezbędna do uzyskania pozwolenia na użytkowanie

Nie dotyczy

3.5 Operat kolaudacyjny

Operat kolaudacyjny stanowi zbiór wszystkich dokumentów budowy, przygotowanych przez Wykonawcę robót w celu ich przekazania Zamawiającemu, stanowiący podstawę odbioru i oceny zgodności wykonanych robót z dokumentacją projektową.

Na zakończenie robót Wykonawca przedstawi Inspektorowi Nadzoru operat kolaudacyjny dla odbieranych robót. Operat kolaudacyjny należy opracować zgodnie z Warunkami i zasadami odbiorów robót budowlanych na liniach kolejowych, przyjętymi Uchwałą Nr 268/2020 Zarządu PKP Polskie Linie Kolejowe S.A. z dnia 20 kwietnia 2020 r., Wytocznymi przeprowadzania odbiorów końcowych robót inwestycyjnych prowadzonych przez PKP Polskie Linie Kolejowe S.A. Centrum Realizacji Inwestycji – załącznik do Decyzji 53/2017 Prezesa Zarządu PKP Polskie Linie Kolejowe S.A. z dnia 13 września 2017 r.

Operat kolaudacyjny należy przekazać Zamawiającemu w następującej liczbie egzemplarzy:

- 1) 1 egzemplarz - oryginał;
- 2) 2 egzemplarze - kopie w formie papierowej (z adnotacją o zgodności z oryginałem potwierdzoną przez Kierownika budowy);
- 3) 3 egzemplarze w formie elektronicznej na płycie CD lub DVD zgodnie z załącznikiem nr 1 do niniejszego PFU.

Ww. dokumentację należy sporządzić w czytelnej technice graficznej, złożyć do formatu A4 i oprawić w sposób uniemożliwiający jej zdekompletowanie. Strony należy ponumerować oraz załączyć szczegółowy spis zawartości.

Operat kolaudacyjny musi zawierać dokumenty zgodnie z wyliczeniem zawartym w § 9 warunków i zasad odbioru robót budowlanych na liniach kolejowych przyjętych Uchwałą Nr 938/2017 Zarządu PKP Polskie Linie Kolejowe S.A. z dnia 12 września 2017 r.

Wykonawca przed odbiorem końcowym obowiązany jest również sporządzić dla potrzeb Zakładu/Zakładów Linii Kolejowych osobne tomy (po 1 egz.) dla poszczególnych branż (dla uzupełnienia lub założenia Książki Obiektu Budowlanego) zawierające branżową:

- 1) dokumentację powykonawczą;
- 2) protokoły badań i pomiarów;
- 3) geodezyjną dokumentację powykonawczą.

W zakresie SMW należy dodatkowo wykonać dokumentację paszportyzacyjną w formie elektronicznej.

Po uzyskaniu ostatecznego pozwolenia na użytkowanie, ma ono zostać dołączone do operatu kolaudacyjnego.

Zamawiający podkreśla, iż operat kolaudacyjny musi zawierać zgody wodnoprawne (jeśli wymagane) z wnioskami i dokumentami niezbędnymi do dokonania czynności administracyjnych związanych ze zgodami wodnoprawnymi oraz kompletną dokumentację z postępowań administracyjnych związanych ze zgodami wodnoprawnymi.

3.5.1 Plan utrzymania

Nie dotyczy

3.5.2 Geodezyjna dokumentacja powykonawcza

Geodezyjną dokumentację powykonawczą stanowi:

- 1) mapa sytuacyjno-wysokościowa z geodezyjną inwentaryzacją powykonawczą z klauzulami przyjęcia do zasobu geodezyjnego;
- 2) zaktualizowany profil podłużny linii kolejowej;
- 3) zaktualizowane protokoły zdawczo-odbiorcze znaków regulacji osi toru, o ile nie zostały opracowane na etapie projektów wykonawczych lub na etapie prac budowlanych zaistniała konieczność zmiany projektowanej geometrii osi toru, czy też nastąpiła stabilizacja nowych znaków regulacji;
- 4) dokumentacja z założenia oraz pomiaru Kolejowej podstawowej osnowy geodezyjnej oraz Kolejowej osnowy specjalnej;

Wszelkie czynności i prace geodezyjne, wykonywane w ramach umowy, muszą być wykonywane zgodnie z Prawem (w tym Regulacjami Zamawiającego);

Wykonawca wykona mapę sytuacyjno-wysokościową z geodezyjną inwentaryzacją powykonawczą, zawierającą wszystkie nowobudowane obiekty. W celu zachowania czytelności opracowań, dopuszcza się dodatkowe wykonanie częściowych map sytuacyjno-wysokościowych z geodezyjną inwentaryzacją powykonawczą w podziale na poszczególne branże;

Treść mapy sytuacyjno-wysokościowej oraz sposób i dokładność wykonania pomiarów reguluje standard techniczny O organizacji i wykonywaniu pomiarów w geodezji kolejowej GK-1 wprowadzony Uchwałą Nr 8 Zarządu PKP S.A. z dnia 12 stycznia 2016 r.

Po realizacji inwestycji Wykonawca sporządzi i przekaże do państwowego zasobu geodezyjnego dokumentację do zmiany użytków gruntowych;

Opracowana przez Wykonawcę geodezyjna dokumentacja powykonawcza podlega ocenie Zamawiającego przed jej przekazaniem do właściwych terytorialnie KODGiK oraz PODGiK;

Po uzyskaniu pozytywnej oceny Zamawiającego Wykonawca przekaże geodezyjną dokumentację powykonawczą do KODGiK i PODGiK, oraz uzyska klauzule o jej przyjęciu do zasobu geodezyjnego;

Po uzyskaniu klauzul o przyjęciu geodezyjnej dokumentacji powykonawczej do zasobu KODGiK i PODGiK, Wykonawca przekaże do Zamawiającego określoną przez niego liczbę oklauzulowanych przez KODGiK i PODGiK egzemplarzy zamówionej dokumentacji.

Geodezyjna dokumentacja powykonawcza, o której mowa w ust 1-4 powyżej zostanie wykonana w wersji _____ papierowej _____ oraz w wersji numerycznej (cyfrowej). Wersję numeryczną należy przekazać w formacie PDF (z klauzulami KODGiK i PODGiK) oraz wersji edytowalnej zgodnie z załącznikiem nr 1 do niniejszego PFU.

Dodatkowo Wykonawca dla nieruchomości nabytych przez Zamawiającego na potrzeby realizacji inwestycji wyznaczy i trwale zastabilizuje punkty graniczne stanowiące zewnętrzny obszar terenu kolejowego.

Stabilizacji należy dokonać dwupoziomowo. Znak naziemny punktu to słup granitowy lub betonowy o wymiarach minimum u spodu 15x15 cm, wysokości 70 cm i na wierzchu 10x10 cm z wrytym krzyżem, natomiast jako podcentr należy zastosować płytę betonową z wrytym krzyżem o wymiarach min. 10x10x5 cm. Odległość pomiędzy spodem słupa, a wierzchem podcentra minimum 5 cm. Znak naziemny powinien wystawać ponad grunt około 15 cm. W miejscach gdzie znak jest narażony na zniszczenie lub utrudniałby korzystanie z nieruchomości np. istniejąca droga, znak należy stabilizować na równi z poziomem terenu.

Na terenach, gdzie nie ma możliwości zastabilizowania punktu granicznego słupem betonowym lub kamiennym dopuszcza się utrwalenie punktów w sposób wyszczególniony w Rozporządzeniu Ministrów Spraw Wewnętrznych i Administracji oraz Rolnictwa i Gospodarki Żywnościowej z dnia 14 kwietnia 1999 r. w sprawie rozgraniczania nieruchomości.

Należy stosować znaki np. typu 42c lub 43 wytycznych G-1.9 „Katalog znaków geodezyjnych oraz zasady stabilizacji punktów”.

3.6 Działania informacyjne i komunikacyjne projektu

Nie dotyczy

3.7 Roboty budowlane

Zakres robót budowlanych koniecznych do wykonania w podziale branżowym dla przejazdu kolejowo drogowego:

- 1) urządzenia sterowania ruchem kolejowym;
- 2) telekomunikacja;
- 3) elektroenergetyka nietrakcyjna;
- 4) kolizje z sieciami zewnętrznymi;

Wszystkie roboty muszą być prowadzone zgodnie z Prawem, oraz normami i standardami technicznymi obowiązującymi w danej branży infrastruktury kolejowej, z wykorzystaniem współczesnej wiedzy naukowo-technicznej, przy zachowaniu obowiązujących przepisów BHP.

3.7.1 Nawierzchnia kolejowa

3.7.1.1 Tory

Nie dotyczy

3.7.1.2 Rozjazdy

Nie dotyczy

3.7.2 Podtorze

Nie dotyczy

3.7.2.1 Odwodnienie

Nie dotyczy

3.7.3 Obiekty inżynieryjne

Nie dotyczy

3.7.4 Przejazdy kolejowo-drogowe

Przejazdy kolejowo – drogowy w poziomie szyn należy wykonać zgodnie z obowiązującymi przepisami prawnymi oraz instrukcją Id-1 obowiązującą u Zamawiającego oraz uzgodnioną stałą organizacją ruchu. Warunki techniczne oraz inne wymagania w zakresie projektowania i budowy skrzyżowania linii kolei użytku publicznego i linii kolei użytku niepublicznego z drogami publicznymi i jego usytuowanie określa Rozporządzenie Ministra Infrastruktury i Rozwoju z dnia 20 października 2015 r. w sprawie warunków technicznych, jakim powinny odpowiadać skrzyżowania linii kolejowych oraz bocznic kolejowych z drogami publicznymi i ich usytuowanie (Dz. U. z 2015, poz. 1744 z późn. zm).

Wykonawca wykona pełny zakres robót opisany w PFU, uwzględniając poniższe Wymagania Zamawiającego:

1. Przejazd kolejowo drogowy w km 18,259 lk 354 (zmiana kat. z D do B)

Branża automatyki i telekomunikacji:

- demontaż wszystkich niezbędnych elementów
- zabudować nowe urządzenia ssp
- zabudować ssp na 160 km/h
- zabudowa kontenera dla urządzeń ssp (Kontenery SSP wyposażyć w wydzielone pomieszczenia do składowania znaków drogowych. Z pomieszczeń tych nie może być jednak swobodnego dostępu do pomieszczeń z aparaturą sterującą SSP.) – usytuowanie na etapie przekazania placu budowy w ramach komisji na wniosek Wykonawcy robót
- instalacja urządzeń zdalnej kontroli (UZK) w LCS Poznań IV, Piła
- zabudowa urządzeń oddziaływania w torze nr 1 oraz 2
- zabudowa napędów rogatkowych z półrogatkami – 2 szt.,
- zabudowa drogowych sygnalizatorów świetlnych – 4 szt. (w tym 2 szt. z sygnalizacją akustyczną),
- uruchomienie łączności strażnicowej obejmującej w swoim zakresie komunikację głosową między przejazdem, a dyżurnym ruchu na tzw. „łączy strażnicowym”
- zabudowa Tarcz Ostrzegawczych Przejazdowych – 2 szt.
- zabudowa TV-u z miejscowym podglądem i rejestracją.
- powiązanie z systemem stacyjnym – jednostronnie od strony stacji Wargowo
- zmiana w aplikacji w LCS Poznań IV.
- instalacja monitora/monitorów do podglądu obrazu on-line w LCS Poznań IV
- zabudowę niezbędnej infrastruktury kablowej
- dostarczenie znaków B-20 „stop” - 2kpl. z tablicami - „sygnalizacja uszkodzona” i „rogatka uszkodzona”.
- zagospodarować teren wokół kontenera ssp, napędów rogatkowych i sygnalizatorów w celu zapewnienia bezpiecznych warunków dostępu w czasie prac serwisowych

Branża energetyczna:

- Istnieje przyłącze energetyczne 1 fazowe o mocy 3 kW, należy wystąpić z wnioskiem do OSD o zwiększenie mocy,
- Nowo projektowane urządzenia oświetlenia zabudować fabrycznie nowe słupy strunobetonowe lub kompozytowe z wraz z nowymi wysięgnikami oraz nowymi oprawami oświetleniowymi w technologii LED w ilościach i parametrach wynikających z obliczeń i dokumentacji projektowej. Do zabudowy należy zastosować oprawy pozytywnie zweryfikowane do pracy na sieci PKP PLK S.A. – wykaz dopuszczonych produktów na stronie www.plk-sa.pl. Moc opraw LED należy tak dobrać, aby parametry były poparte obliczeniami tak, aby natężenie oświetlenia było zgodne z dokumentem: „PN EN 12464-2. Światło i oświetlenie. Oświetlenie miejsca pracy. Część 2: Miejsca pracy na zewnątrz. Tablica 5.12” oraz spełniające wytyczne Rozporządzenia Ministra Infrastruktury i Rozwoju z dnia 20 października 2015 r., oraz włączyć do systemu monitoringu ZNOR,

2. Przejazd kolejowo-drogowy w km 20,491 lk 354 (zmiana kat. z D do B)

Branża automatyki i telekomunikacji:

- demontaż wszystkich niezbędnych elementów
- zabudować nowe urządzenia ssp
- zabudować ssp na 160 km/h
- zabudowa kontenera dla urządzeń ssp (Kontenery SSP wyposażyć w wydzielone pomieszczenia do składowania znaków drogowych. Z pomieszczeń tych nie może być jednak swobodnego dostępu do pomieszczeń z aparaturą sterującą SSP.) – usytuowanie na etapie przekazania placu budowy w ramach komisji na wniosek Wykonawcy robót
- instalacja urządzeń zdalnej kontroli (UZK) w LCS Poznań IV, Piła
- zabudowa urządzeń oddziaływania w torze nr 1 oraz 2
- zabudowa napędów rogatkowych z półrogatkami – 2 szt.,
- zabudowa drogowych sygnalizatorów świetlnych – 2 szt. (w tym 2 szt. z sygnalizacją akustyczną),
- uruchomienie łączności strażnicowej, obejmującej w swoim zakresie komunikację głosową między przejazdem, a dyżurnym ruchu na tzw. „łączy strażnicowym”
- zabudowa Tarcz Ostrzegawczych Przejazdowych – 2 szt. ze względu na potrzebę jednostronnego uzależnienia przejazdu od strony st. Wargowo
- zabudowa TV-u z miejscowym podglądem i rejestracją.
- zmiana w aplikacji w LCS Poznań IV.
- instalacja monitora/monitorów do podglądu obrazu on-line w LCS Poznań IV
- zabudowę niezbędnej infrastruktury kablowej
- dostarczenie znaków B-20 „stop” - 2kpl. z tablicami - odpowiednio do kategorii przejazdu kolejowo-drogowego) „sygnalizacja uszkodzona” lub „rogatka uszkodzona”.
- zagospodarować teren wokół kontenera ssp, napędów rogatkowych i sygnalizatorów w celu zapewnienia bezpiecznych warunków dostępu w czasie prac serwisowych

Branża torowo - drogowa:

Wykonać asfaltowanie dojazdów w granicach rogatek (po ok. 4-5 m długości i szerokości 6 m -> 2 x 30 m2)

Branża energetyczna:

- Brak przyłącza energetycznego, wystąpiono z wnioskiem do OSD o nowe warunki przyłączenia i podpisano Umowę przyłączeniową,
- Nowo projektowane urządzenia oświetlenia zabudować fabrycznie nowe słupy strunobetonowe lub kompozytowe z wraz z nowymi wysięgnikami oraz nowymi oprawami oświetleniowymi w technologii LED w ilościach i parametrach wynikających z obliczeń i dokumentacji projektowej. Do zabudowy należy zastosować oprawy pozytywnie zweryfikowane do pracy na sieci PKP PLK S.A. – wykaz dopuszczonych produktów na stronie www.plk-sa.pl. Moc opraw LED należy tak dobrać, aby parametry były poparte obliczeniami tak, aby natężenie oświetlenia było zgodne z dokumentem: „PN EN 12464-2. Światło i oświetlenie. Oświetlenie miejsca pracy. Część 2: Miejsca pracy na zewnątrz. Tablica 5.12” oraz spełniające wytyczne Rozporządzenia Ministra Infrastruktury i Rozwoju z dnia 20 października 2015 r., oraz włączyć do systemu monitoringu ZNOR,

3. Przejazd kolejowo-drogowy w km 56,055 lk 354 (zmiana kat. z D do C)

Branża automatyki i telekomunikacji:

- demontaż wszystkich niezbędnych elementów
- zabudować nowe urządzenia ssp
- zabudować ssp na 160 km/h
- zabudowa drogowych sygnalizatorów świetlnych – 4 szt. (w tym 1 szt. z sygnalizacją akustyczną),
- instalacja urządzeń zdalnej kontroli (UZK) na stacjach Piła, LCS Poznań
- zabudowa nowych urządzeń ssp
- zabudowa kontenera dla urządzeń ssp (Kontenery SSP wyposażyć w wydzielone pomieszczenia do składowania znaków drogowych. Z pomieszczeń tych nie może być jednak swobodnego dostępu do pomieszczeń z aparaturą sterującą SSP.) – usytuowanie na etapie przekazania placu budowy w ramach komisji na wniosek Wykonawcy robót
- zabudowa 4 liczników osi
- zabudowa TV-u z miejscowym podglądem i rejestracją.
- Zmiana w aplikacji w LCS Poznań IV.
- instalacja monitora/monitorów do podglądu obrazu on-line w LCS Poznań IV
- zabudowa Tarcz Ostrzegawczych Przejazdowych – 2 szt.
- Zabudowę niezbędnej infrastruktury kablowej
- dostarczenie znaków B-20 „stop” - 2kpl. z tablicami „sygnalizacja uszkodzona”
- zagospodarować teren wokół kontenera ssp, napędów rogatek i sygnalizatorów w celu zapewnienia bezpiecznych warunków dostępu w czasie prac serwisowych

Branża energetyczna:

- dostosowanie istniejącego oświetlenia zewnętrznego przejazdu kolejowo-drogowego w technologii LED (oprawy i słupy) w ilości zgodnej z dokumentacją wykonawczą
- Istnieje przyłącze energetyczne 1 fazowe o mocy 3 kW, należy wystąpić z wnioskiem do OSD o zwiększenie mocy,
- Nowo projektowane urządzenia oświetlenia zabudować fabrycznie nowe słupy strunobetonowe lub kompozytowe z wraz z nowymi wysięgnikami oraz nowymi oprawami oświetleniowymi w technologii LED w ilościach i parametrach wynikających z obliczeń i dokumentacji projektowej. Do zabudowy należy zastosować oprawy pozytywnie zweryfikowane do pracy na sieci PKP PLK S.A. – wykaz dopuszczonych produktów na stronie www.plk-sa.pl. Moc opraw LED należy tak dobrać, aby parametry były poparte obliczeniami tak, aby natężenie oświetlenia było zgodne z dokumentem: „PN EN 12464-2. Światło i oświetlenie. Oświetlenie miejsca pracy. Część 2: Miejsca pracy na zewnątrz. Tablica 5.12” oraz spełniające wytyczne Rozporządzenia Ministra Infrastruktury i Rozwoju z dnia 20 października 2015 r., oraz włączyć do systemu monitoringu ZNOR,

Lp.	Kilometraż / Nr linii kolejowej	Kategoria przejazdu		Lokalizacja	Zakres robót do wykonania
		istn.	proj.		
1.	18,259 LK 354	D	B	Droga gminna Chludowo - Wargowo nr 271776P w km 1+883//Burmistr z Miasta Oborniki Wlkp.	Zabudowa ssp oraz oświetlenia
2.	20,491 LK 354	D	B	Droga gminna ul. Słoneczna Ocieszyn nr 271726P W km 0+295/Burmistrz Miasta Oborniki	Zabudowa SSP oraz oświetlenia.
3.	56,055 LK 354	D	C	Droga gminna Budzyń ul. Nowe Budy nr 201517P W km 0+981/Burmistrz Miasta Budzyń	Zabudowa ssp , dostosowanie oświetlenia

Inne roboty:

wszystkie nie wymienione wyżej, a opisane w PFU prace

Rozwiązania podane w niniejszym opracowaniu są szacunkowe i mogą ulec zmianie na etapie opracowywania projektu wykonawczego lub budowlanego.

3.7.5 Drogi kołowe

Wykonać asfaltowanie dojazdów w granicach rogatek (po ok. 4-5 m długości i szerokości 6 m -> 2 x 30 m2) dla przejazdu kolejowo-drogowego w km 20,491.

Pozostałe nie dotyczy. Brak robót dotyczących nawierzchni dróg kołowych. W przypadku uszkodzenia nawierzchni drogowej podczas robót Wykonawca dokona jej naprawy na własny koszt w celu przywrócenia drogi do stanu przed budową.

3.7.6 Budowle i obiekty obsługi podróżnych

Nie dotyczy

3.7.7 Budynki służące prowadzeniu ruchu kolejowego

Nie dotyczy

3.7.8 Urządzenia sterowania ruchem kolejowym

Zastosowany system samoczynnej sygnalizacji przejazdowej powinien spełniać wszystkie wymagania opisane w Rozporządzeniu MliR z dnia 20.10.2015 (Dz.U.2015 poz. 1744, z późn. zm.).

Urządzenia sterowania ssp należy zabudować w szafie kontenerowej wyposażonej w system antywłamaniowy, przeciwpożarowy oraz ogrzewanie i klimatyzację. w zakresie posadowienia kontenera nie dopuszcza się wychodzenia poza działki będące we władaniu Spółki.

Urządzenia, systemy i typy budowli służące do prowadzenia ruchu kolejowego muszą posiadać bezterminowe świadectwa dopuszczenia do eksploatacji typu

Podczas przekazania do eksploatacji świadectwa dopuszczenia do eksploatacji urządzeń srk powinny obejmować całą strukturę systemu.

Kable do urządzeń sterowania ruchem kolejowym muszą spełniać warunki podane w Polskiej Normie PN-76-E-05125, Ie-4 (WTB-E10), oraz zaleceniach producenta danego urządzenia.

Osprzęt kablowy użyty do montażu kabli musi spełniać warunki podane w Polskiej Normie PN-76-E-05125.

Przy zabudowywaniu urządzeń sygnalizacji przejazdowej należy stosować się do poniższych zaleceń:

- montaż głowic sygnalizatorów drogowych powinien odbyć się w ostatniej fazie zabudowy urządzeń przed zgłoszeniem do odbioru technicznego
- trwale zabezpieczać komory świetlne nieczynnych sygnalizatorów drogowych w sposób jednoznacznie wykluczający możliwość ukazania się na nich obrazu świetlnego soczewek użytkownikom drogi kołowej
- obrócenie głowic nieczynnych sygnalizatorów o kąt 90° w stosunku do drogi kołowej, stosowanie tabliczek informacyjnych „Sygnalizacja nieczynna” oraz znaków B-20 „STOP” – w przypadkach pogorszenia warunków na przejeździe
- wdrożenie działań zapobiegawczych (trwale zabezpieczenie komór sygnalizatorów, nadzór i koordynacja prowadzonych robót) dla przejazdów kat. B wymagających uzależnienia urządzeń SSP od urządzeń stacyjnych.

Wykonanie rowów kablowych i układanie kabli w rowach kablowych na szlaku.

3.7.8.1 Wymagania funkcjonalno-użytkowe względem urządzeń srk

1. Przyjmuje się, że na linii kursować będą pociągi:
 - 1) o różnych maksymalnych prędkościach;
 - 2) o różnych długościach dróg hamowania;
 - 3) wyposażone w pokładowe urządzenia system kontroli bezpiecznej jazdy pociągu ERTMS/ETCS, jak też pociągi nie posiadające ww. urządzeń.
2. Wszystkie urządzenia sterowania ruchem kolejowym ujęte w rozporządzeniu Ministra Infrastruktury i Rozwoju z dnia 13 maja 2014 r. w sprawie dopuszczania do eksploatacji określonych rodzajów budowli, urządzeń i pojazdów kolejowych (Dz.U.2020.poz. 1923 z późn. zm.), stosowane na liniach kolejowych objętych niniejszą inwestycją, przed zabudową na linii kolejowej, muszą posiadać świadectwa dopuszczenia do eksploatacji typu wydane przez Prezesa Urzędu Transportu Kolejowego, umożliwiające ich eksploatację w tej lokalizacji.
3. System/urządzenie musi spełniać zasady sygnalizacji stosowane na liniach kolejowych zarządzanych przez PLK SA tak w zakresie rodzajów sygnałów jak i zasad ich stosowania, zawarte w Instrukcji sygnalizacji Ie-1 (E-1).
4. Wartości wskaźników niezawodności, dostępności, utrzymania, wsparcia logistycznego dla urządzeń srk powinny być zgodne z Ie-100a.
5. Kontenery, w których umieszczone zostaną urządzenia srk muszą być wyposażone

w urządzenia kontroli dostępu i czujki pożaru/dymu oraz posiadać urządzenia samoczynnego gaszenia pożaru (urządzenia te nie mogą powodować uszkodzeń oraz stanów niesprawności urządzeń elektrycznych i elektronicznych). Informacje o otwarciu drzwi lub o pożarze muszą być przekazywane do odpowiednich posterunków obsługi.

6. W ramach realizacji inwestycji należy stosować Instrukcję Ie-100a.
7. W ramach realizacji inwestycji należy stosować Instrukcję Ie-120.
8. W ramach realizacji inwestycji należy stosować Instrukcję Ie-4.
9. W ramach inwestycji należy stosować Instrukcje Ie-117.
10. W ramach realizacji inwestycji należy stosować Instrukcję Ie-108
11. Wskaźniki wyświetlane powinny posiadać ważne dopuszczenie do stosowania wydane zgodnie z procedurą SMS-PW-17 i poświadczenie producenta komputerowych stacyjnych urządzeń srk, że może z tymi urządzeniami współpracować.
12. Urządzenia srk powinny być naprawialne, a Wykonawca w ramach przedmiotu Umowy dostarczy Zamawiającemu/Użytkownikowi wymaganą ilość części zapasowych, zgodnie z DTR producentów oraz przyrządy pomiarowe i diagnostyczne niezbędne do utrzymania nowych urządzeń srk.

3.7.8.1.1 Stacyjne systemy sterowania ruchem

Nie dotyczy

3.7.8.1.2 Jednodostępowa (półsamoczynna) blokada liniowa.

Nie dotyczy

3.7.8.1.3 Wieloodstępowa (samoczynna) blokada liniowa

Nie dotyczy

3.7.8.1.4 Systemy zabezpieczenia ruchu na przejazdach kolejowo-drogowych.

1. Systemy przejazdowe muszą umożliwiać prowadzenie ruchu na liniach kolejowych przy maksymalnej prędkości 160 km/h.
2. Systemy przejazdowe muszą umożliwiać prowadzenie ruchu zmiennokierunkowego po każdym z torów szlaku.
3. Systemy przejazdowe powinny być wykonane w technologii komputerowej.
4. Systemy przejazdowe muszą być przystosowane do współpracy z dowolnymi systemami stacyjnymi srk za pomocą właściwych interfejsów.
5. Urządzenia oddziaływania powinny pewnie (niezawodnie) wykrywać obecność pojazdu szynowego.
6. Systemy przejazdowe powinny być wyposażone w urządzenia działające na zasadzie innej niż bocznikowanie toków szynowych.
7. Urządzenia oddziaływania muszą pracować stabilnie niezależnie od parametrów nawierzchni kolejowej, z każdym rodzajem trakcji oraz każdym typem taboru dopuszczonym do eksploatacji

oraz nie powinny powodować zakłóceń w innych urządzeniach srk.

8. UZK powinno spełniać funkcję sterowania nadrzędnego do kontrolowanych systemów ssp oraz służyć do informowania dyżurnego ruchu o stanach funkcjonalnych ssp oraz do wydawania poleceń do systemu ssp.
9. Systemy przejazdowe powinny być przystosowane do współpracy z systemem zdalnej diagnostyki.
10. Urządzenia muszą charakteryzować się poziomem nienaruszalności bezpieczeństwa, określonym w Instrukcji Ie-100a.
11. Urządzenia oddziaływania powinny być odporne na zakłócenia od elektromagnetycznych hamulców zainstalowanych w pojazdach szynowych.
12. Dla ochrony odgromowej i przed przepięciami projektanci systemów zabezpieczenia ruchu na przejeździe kolejowo-drogowym, a także obiektów budowlanych przeznaczonych na rozmieszczenie urządzeń srk, oraz wykonawcy robót związanych z instalacją tych systemów powinni uwzględnić postanowienia instrukcji Ie-120.
13. Proponowane do zabudowy urządzenia i systemy zabezpieczenia ruchu na przejazdach kolejowo-drogowych muszą spełniać wymagania Rozporządzenia Ministra Infrastruktury i Rozwoju z dnia 20.10.2015r. (Dz.U.2015 poz. 1744, z późn. zm.). w sprawie warunków technicznych, jakim powinny odpowiadać skrzyżowania linii kolejowych oraz bocznic kolejowych z drogami i ich usytuowanie.

3.7.8.1.5 Urządzenia detekcji stanów awaryjnych taboru dSAT

Nie dotyczy

3.7.8.1.6 Kontrola bezpieczeństwa jazdy pociągów

Nie dotyczy

3.7.8.1.7 Systemy nadrzędne (LCS)

Nie dotyczy

3.7.8.1.8 Systemy diagnostyczne (CUID)

Nie dotyczy

3.7.8.1.9 Wymagania dotyczące pracy urządzeń

1. Urządzenia muszą pracować poprawnie w przedziałach temperatur zawartych w Instrukcji Ie-100a.
2. Kontenery przytorowe muszą zapewnić szczelność o stopniu ochrony IP56 zgodnie z wymaganiami podanymi w normie PN-EN 60529:2002.

3.7.8.1.10 Wymagania elektryczne

1. Rezystancja izolacji kabli, mierzona w warunkach normalnych, powinna wynosić co najmniej 50 MΩ, a przy wilgotności 95% i temperaturze 20°C powinna być większa od 1 MΩ.

2. Izolacja pomiędzy przewodami a listwą uziemiającą powinna wytrzymać przez okres 1 minuty napięcie probiercze 2 kV, 50 Hz.
3. Urządzenia muszą działać prawidłowo przy zmianach napięcia przemiennego – 15%, +10%, a napięcia stałego +/-10%, częstotliwość $\pm 5\%$.
4. Urządzenia muszą spełniać wymagania w zakresie skutecznej ochrony przeciwporażeniowej poprzez zastosowanie odpowiednich środków ochrony zgodnie z postanowieniami zawartymi w odpowiednich normach przedmiotowych.

3.7.8.1.11 Wymagania w zakresie kompatybilności elektromagnetycznej

1. Urządzenia muszą być odporne na wyładowania elektrostatyczne stykowe z ostrza probierczego punktowego generatora ESD (2 poziom ostrości wg p. 5 normy PN-EN 61000-4-2):
 - 1) napięcie probiercze 8kV, impulsy dodatnie i ujemne przy wyładowaniach powietrznych;
 - 2) napięcie probiercze 4kV przy wyładowaniach stykowych.
2. Urządzenia muszą wytrzymać serie szybkich zakłóceń impulsowych 5/50ns (typu "burst") o biegunowości dodatniej i ujemnej i następujących amplitudach (poziom ostrości 3 wg p. PN-EN 61000-4-4):
 - 1) obwody sygnałowe 2 kV;
 - 2) obwody zasilania 4 kV.
3. Urządzenia muszą być odporne na impulsy 1,2/50 μ s o biegunowości dodatniej i ujemnej (wg normy PN-EN 61000-4-5) o następujących amplitudach:
 - 1) obwody sygnałowe 2 kV;
 - 2) obwody zasilania 4 kV.
4. Dopuszczalny poziom zakłóceń radioelektrycznych mierzonych na zaciskach zasilania urządzeń sterujących podczas pracy nie powinien przekraczać następujących wartości (wg normy EN 55022 p.5):

Zakres częstotliwości [MHz]	Dopuszczalne poziomy dB (μ V)	
	quasi-szczytowe	średnie
od 0,15 do 0,50	79	66
od 0,50 do 30	73	60

5. Dopuszczalne zakłócenia promieniowane podczas pracy urządzenia mierzone w odległości 10 m nie powinny przekraczać:

Zakres częstotliwości [MHz]	Dopuszczalne poziomy dla wartości quasi-szczytowej dB (μ V/m)
od 30 do 230	40
od 230 do 1000	47

3.7.8.1.12 Wymagania w zakresie odporności na wibracje i udary mechaniczne

1. Urządzenia powinny wykazywać odporność na udary i wibracje zgodnie z Ie-100a.

3.7.8.1.13 Wymagania w zakresie konstrukcji i technologii

1. Konstrukcja urządzeń powinna umożliwiać łatwy dostęp do wszystkich elementów i podzespołów,

a także możliwość szybkiej ich wymiany.

2. Muszą być spełnione wymagania ochrony przeciwporażeniowej.
3. Wyposażenie wewnętrzne powinno być umieszczone na zunifikowanych konstrukcjach lub w zunifikowanych obudowach.
4. Połączenia kablowe z urządzeniami zewnętrznymi powinny być zrealizowane poprzez łatwo dostępne przełącznice.
5. Oddziaływanie warunków środowiskowych należy ograniczać zgodnie z instrukcją le-100a.
6. Podstawowe wymagania techniczne i utrzymaniowe dla urządzeń srk przedstawiono w instrukcji le-100a.

3.7.8.1.14 Wymagania dla urządzeń wewnętrznych

Nie dotyczy

3.7.8.1.14.1 Urządzenia zależnościowe srk

Nie dotyczy

3.7.8.1.14.2 Zasilanie stacyjnych urządzeń srk

Nie dotyczy

3.7.8.1.15 Wymagania dla urządzeń zewnętrznych

3.7.8.1.15.1 Sygnałizatory

1. W latarniach sygnałowych stosuje się światła o kolorach odpowiadających wskazaniom danego sygnalizatora, wyświetlanych w sposób ciągły lub migowy.
2. Sygnałizatory i ich konstrukcje wsporcze muszą spełniać wymagania określone w instrukcji le-117.
3. W układach optycznych sygnalizatorów powinny być stosowane żarówki lub układy świetlne wykonane w technologii diodowej.
4. Widoczność sygnałów ma być zgodna z Wytocznymi le-4.

3.7.8.1.15.2 Napędy zwrotnicowe

Nie dotyczy

3.7.8.1.15.3 Urządzenia kontroli niezajętości

Nie dotyczy

3.7.8.1.15.4 Sieć kablowa

1. Należy stosować kable sygnalizacyjne miedziane na napięcie znamionowe 0,6/1kV; ponadto w zależności od typu systemów urządzeń srk mogą być stosowane dodatkowo inne rodzaje kabli.
2. Należy wykorzystywać osprzęt kablowy (mufy, skrzynki, garnki rozdzielcze, szafy kablowe) stosowany w Spółce PLK SA
3. Sieć kablowa powinna być projektowana z uwzględnieniem postanowień Instrukcji Ie-120.
4. Dla przeprowadzenia kabli teletechnicznych i srk należy wykonać przepusty kablowe pod koroną torowiska i drogi umieszczając w nich rury HDPE.

Należy liczyć się z tym, że w zależności od ukształtowania terenu może zająć konieczność innego przeprowadzenia tras teletechnicznych. Dokładny przebieg tras kablowych opracowany zostanie na podstawie sporządzonego projektu.

Przed zlokalizowaniem tras kablowych na obiektach inżynierskich należy każdorazowo uzyskać pisemną zgodę zarządcy obiektu.

5. Przy układaniu kablowych linii zasilających i linii do urządzeń oświetleniowych zakres robót obejmuje:
 - trasowanie,
 - wykonanie rowów kablowych,
 - wykonanie przepustów kablowych,
 - ułożenie kabli,
 - próby montażowe,
 - badania i pomiary odbiorcze,
 - inwentaryzację geodezyjną powykonawczą linii kablowych.

3.7.8.1.16 Wymagania w zakresie prób technicznych

1. Odbiór urządzeń powinien odbywać się w oparciu o Wytocznę Ie-6.
2. W razie konieczności Wykonawca obowiązany jest zapewnić komisji odbioru odpowiednie urządzenia symulujące, usprawniające przeprowadzenie funkcjonalnego sprawdzenia działania urządzeń.

3.7.9 Telekomunikacja

Wykonawca w zakresie branży telekomunikacyjnej zobowiązany jest do wykonania określonego w punkcie zakresu prac. Wykonawca uzgodni z właścicielem umiejscowienie istniejących instalacji telekomunikacyjnych podziemnych (kabli telekomunikacyjnych) i sposób zabezpieczenia kolidujących instalacji w ramach realizacji zamówienia.

Uwaga: Linia kolejowa: 354 na przedmiotowym odcinku objęta jest przedsięwzięciem p.n. „Budowa infrastruktury systemu ERTMS/GSM-R na liniach kolejowych PKP Polskie Linie Kolejowe S.A. w ramach NPW ERTMS”. Na LK 354 nie planuje się budowy kanalizacji kablowej w ramach projektu GSM-R. Najbliższymi przejazdami obiektami OR, które mają powstać są Chodzież w km 70,09 oraz Dziembówko w km 82,353.

Zakres Robót branży telekomunikacji obejmuje:

1. Budowę systemów telewizji użytkowej i przemysłowej na przejeździe kolejowo-drogowym zgodnie z Wymaganiami na systemy telewizji przemysłowej stosowane na przejazdach kolejowo-drogowych kategorii B Ie-111.
2. Zabudowa nowego światłowodu (budowę kabla światłowodowego OTK minimum 36j w rurociągu kablowym 4xHDPE 40) lub kabla TKM – kable ułożyć zgodnie z Ie-108

3.7.10 Elektroenergetyka trakcyjna

Nie dotyczy

3.7.11 Elektroenergetyka nietrakcyjna

3.7.11.1 Elektroenergetyka do 1 kV

1. W zakres elektroenergetyki do 1 kV zalicza się urządzenia, grupy urządzeń oraz układy tworzące systemy oświetlenia i elektrycznego ogrzewania rozjazdów oraz instalacje nN służące do zasilania odbiorów stanowiących wyposażenie linii kolejowej.
2. Przedmiotem zamówienia jest zaprojektowanie i budowa/przebudowa urządzeń i układów elektroenergetyki do 1 kV, w tym doprowadzenie zasilania nN (przyłączy elektroenergetycznych nN) do wszystkich odbiorów wymagających zasilania energią elektryczną. Projekt rozwiązań, zgodny z zatwierdzonym przez Zamawiającego wariantem ma uwzględniać obecny stan techniczny urządzeń elektroenergetycznych. Instalacje elektryczne oraz zabudowywane urządzenia powinny pobierać energię elektryczną przy współczynniku mocy odpowiadającym $\text{tg}\varphi \leq 0,4$. Niedopuszczalne jest też dla przyłącza przekompensowanie układu zasilania (wystąpienie mocy biernej pojemnościowej). W przypadku nie spełnienia tych warunków stosować kompensację mocy biernej. Należy dokonać pomiaru (wykresu) P(moc czynna), Q(moc bierna), $\text{tg}\varphi$ dla przyłącza w okresie doby podczas normalnej pracy z uśrednieniem piętnastominutowym. Podczas odbiorów Wykonawca powinien każdorazowo przedstawić pomiary dobowe, o których mowa powyżej, powinien przedstawić przewidywany wykres P (moc czynna), Q (moc bierna), $\text{tg}\varphi$ dla poszczególnego odbioru energii elektrycznej w okresie 24 godz. dla min. 7 dni podczas normalnej pracy z uśrednieniem 15 min., celem udowodnienia zastosowania właściwych urządzeń.
3. Należy dokonać analizy efektywności kosztowej projektowanego przyłącza pod kątem zastosowania odpowiedniej grupy przyłączeniowej III/IV/V w celu przedstawienia najbardziej efektywnego ekonomicznie rozwiązania technicznego dla zakupu energii elektrycznej, wraz ze wszystkimi składnikami cenotwórczymi w okresie 30 letnim.
4. W przypadku stwierdzenia konieczności zmiany warunków przyłączenia do sieci elektroenergetycznej, Wykonawca przygotowuje wszelkie dokumenty niezbędne do zawarcia nowych umów przyłączeniowych lub aneksowania istniejących. Umowy o przyłączenie zawiera Zamawiający wraz z ponoszeniem kosztów z nimi związanych. Dotyczy to wszelkich okoliczności wynikających ze zmian w zakresie sieci elektroenergetycznych w obszarze objętym zakresem projektu.

3.7.11.1.1 Opis robót dot. urządzeń elektroenergetyki do 1 kV

W zakres elektroenergetyki do 1 kV zalicza się urządzenia, grupy urządzeń oraz układy tworzące systemy oświetlenia i elektrycznego ogrzewania rozjazdów oraz instalacje nN służące do zasilania odbiorów stanowiących wyposażenie linii kolejowej.

Przedmiotem zamówienia jest zaprojektowanie i wybudowanie oraz modernizacja urządzeń i układów elektroenergetyki do 1 kV, w tym doprowadzenie zasilania nN (przyłączy elektroenergetycznych nN) do wszystkich urządzeń wymagających zasilania energią elektryczną. Projekt rozwiązań, zgodny z zatwierdzonym przez Zamawiającego wariantem ma uwzględniać obecny stan techniczny urządzeń elektroenergetycznych.

Rozwiązania podane w niniejszym opracowaniu są szacunkowe i mogą ulec zmianie na etapie opracowywania projektu wykonawczego lub budowlanego.

Instalacje elektryczne oraz zabudowywane urządzenia powinny pobierać energię elektryczną przy współczynniku mocy odpowiadającym $\text{tg}\varphi \leq 0,4$. Podczas odbiorów Wykonawca winien każdorazowo przedstawić przewidywany wykres mocy biernej $\text{tg}\varphi$ dla poszczególnego odbioru energii elektrycznej w okresie 24 godz. dla min. 7 dni podczas normalnej pracy z uśrednieniem 15 min., celem udowodnienia zastosowania właściwych urządzeń.

Przy układaniu kablowych linii zasilających i linii do urządzeń oświetleniowych zakres robót obejmuje:

- trasowanie,
- wykonanie rowów kablowych,
- wykonanie przepustów kablowych,
- zakup niezbędnych wyrobów,
- ułożenie kabli,
- próby montażowe,
- badania i pomiary odbiorcze,
- inwentaryzację geodezyjną linii kablowych.

Przy zabudowie urządzeń oświetleniowych zakres robót obejmuje:

- ustawienie słupów oświetleniowych, montaż wysięgników i opraw oświetleniowych,
- montaż rozdzielni oświetlenia zewnętrznego,
- zabudowę sterownika,
- próby montażowe,
- po realizacyjne badanie natężenia oświetlenia.

Linie kablowe nn.

Trasowanie

Przed rozpoczęciem robót ziemnych do celów robót elektrycznych należy uzyskać zezwolenie na prowadzenie robót ziemnych. W przypadku robót ziemnych poza terenem budowy należy uzyskać zezwolenie odpowiednich organów. Wykonanie robót powinno być poprzedzone, przez wykonawcę, wykazem współrzędnych geodezyjnych punktów charakterystycznych obiektów oraz sporządzeniem niezbędnych przekrojów. Przed rozpoczęciem robót ziemnych należy dokładnie zapoznać się z właściwą dokumentacją, jak również z dokumentacją znajdujących się w pobliżu budowli, instalacji itp., aby w czasie wykonania robót ziemnych nie spowodować uszkodzenia istniejących podziemnych instalacji.

W przypadku skrzyżowania lub znacznego zbliżenia wykopu ziemnego do istniejących podziemnych instalacji elektrycznych (kabli), instalacji sanitarnych i innych urządzeń, sposób wykonania prac zabezpieczających należy uzgodnić z odpowiednim przedstawicielem jednostki eksploatującej te urządzenia i wykonać pod jego nadzorem. Przed wykopaniem rowów kablowych powinno być dokonane odpowiednimi metodami geodezyjnymi i przez odpowiednią fachową jednostkę trasowanie linii kablowych. Trasowanie linii kablowych powinno być poprzedzone wytyczeniem w terenie lokalizacji słupów oświetleniowych, rozdzielni energetycznych.

Wykonanie rowów kablowych

Rowy kablowe należy kopać na głębokości minimum 0.8 m dla kabli o napięciu znamionowym do 1 kV. Szerokość rowu zależy od ilości ułożonych kabli, lecz nie powinna być mniejsza niż 0.4 m. Wykopy zaleca się wykonywać ręcznie z uwagi na występujące uzbrowienie podziemne.

Układanie kabli w rowie kablowym

Kable należy układać na dnie rowu kablowego na podsypce z piasku grubości 0,1 m. Ułożone w rowie kable zasypać warstwą piasku 0,1 m, następnie zasypać gruntem rodzimym grubości 0,15 m, przykryć pasami folii z tworzywa sztucznego koloru niebieskiego (kable o napięciu znamionowym do 1 kV) i zasypać gruntem. Kable powinny być ułożone w jednej warstwie, faliście z zapasem wystarczającym do skompensowania możliwych przesunięć gruntu.

Przepusty kablowe i kanalizacja kablowa

W miejscach skrzyżowań linii kablowych z drogami i torami należy ułożyć rury z HDPE. Pod torami rury należy układać na głębokości min. 1.5 m. (odległość pionowa od wierzchu rury osłonowej do główki szyny) i 0,5 m pod dnem rowu odwadniającego. Pod drogami rury należy układać na głębokości min. 1.0 m. (odległość pionowa od wierzchu rury osłonowej do górnej nawierzchni drogi). Pod istniejącymi torami i drogami, gdzie nie ingerujemy w nawierzchnię przepusty kablowe należy wykonywać metodą mechaniczną (przeciskiem, przewiertem). Na kablach pozostawić zapasy długości 1.5 m. po obu stronach przepustu. Studzienki kablowe dla tras kablowych układanych w rurach należy budować w miejscach załamania tras kablowych, w miejscach łączenia lub odgałęzienia kabli. W miejscach skrzyżowań linii kablowych z istniejącym lub projektowanym uzbrojeniem terenu, konieczne jest zabezpieczenie w/w kabli rurami j.w. o długości minimum 1.5 m.. Otwory rur powinny być uszczelnione, a miejsca przepustów po zasypaniu oznaczone.

Montaż osprzętu

Do łączenia i zakończenia kabli należy stosować osprzęt kablowy spełniający wymagania PN-E-06401/01 do 03:1990. Połączenia i zakończenia kabli należy wykonywać w warunkach ograniczających możliwości niekorzystnego oddziaływania czynników zewnętrznych na izolację kabli oraz montowanych połączeń i zakończeń. Montaż ten należy wykonywać nieprzerwanie aż do chwili nałożenia elementów chroniących izolację muf i głowic przed wpływami zewnętrznymi. Przy montażu muf zwrócić uwagę, aby były one umieszczone w takich miejscach, w których nie będzie utrudnione wykonywanie prac montażowych. W miejscach wykonywania muf konieczne jest wykonywanie zapasu kabla po obu stronach mufy, o łącznej długości 3 m.

Oznaczenia tras linii kablowych

Oznaczenie trasy wykonać przy pomocy słupków oznacznikowych, wkopanych w ziemię w taki sposób, aby nie utrudniły komunikacji. Słupki ustawione powinny być na załamaniach trasy linii kablowych, przy przepustach kablowych, w miejscach wykonania muf kablowych, oraz na prostej trasie linii kablowych w odstępach około 100 m.

Kable ułożone w ziemi powinny być zaopatrzone na całej długości w trwałe oznaczniki rozmieszczone w odstępach nie większych niż 10 m oraz przy mufach i w miejscach charakterystycznych, np. przy skrzyżowaniu, wejściach do kanałów i osłon otaczających.

Kable ułożone w powietrzu powinny być zaopatrzone w trwałe oznaczniki przy głowicach i odbornikach oraz w takich miejscach i odstępach, aby identyfikacja kabla była jednoznaczna.

Oznaczniki kabli ułożonych w kanałach i tunelach należy umieszczać w odstępach nie większych niż 20 m.

Na oznacznikach należy umieścić trwale napisy zawierające co najmniej:

- a. numer ewidencyjny linii,
- b. typ kabla,
- c. znak użytkownika kabla,
- d. rok ułożenia kabla.

Próby montażowe, badania i pomiary odbiorcze.

Próby montażowe należy przeprowadzić po zakończeniu montażu, a przed zgłoszeniem do odbioru.

W zakres badań odbiorczych wchodzi następujące czynności:

- sprawdzenie i skompletowanie dokumentacji powykonawczej,
- sprawdzenie trasy linii kablowej,
- oględziny instalacji,
- sprawdzenie ciągłości żył oraz zgodności faz,
- próby i pomiary parametrów:
- pomiary rezystancji izolacji
- badania ciągłości przewodów ochronnych
- badania ochrony przed dotykiem pośrednim
- próby działania urządzeń różnicowoprądowych
- sprawdzenie funkcjonalne działania urządzenia lub układu

Słupy oświetleniowe

Potrzebną do prawidłowego oświetlenia przejazdu ilość słupów i opraw określi projektant na podstawie wizji lokalnej i po dokonaniu obliczeń wymaganego natężenia i równomierności oświetlenia.

W miejscach gdzie słupy oświetleniowe zabudowane będą w danej lokalizacji narażonej na potencjalną kolizję z pojazdem drogowym, i stan techniczny powinien poprawić bezpieczeństwo użytkowników drogi należy zastosować słupy oświetleniowe o wysokim stopniu bezpieczeństwa biernego np. wykonane z kompozytów polimerowych z mechanizmem zawiasowym posiadającym świadectwo dopuszczenia PLK.

Wysięgniki należy montować na słupach w sposób trwały, uniemożliwiający obrót wysięgnika wokół osi słupa. Na żerdzi żelbetowej zamontować rurki osłonowe dla przewodów zasilających. Nie wolno do tego celu stosować przewodów, które później zostaną użyte w instalacji. Wykonać podłączenia przewodów do zacisków tabliczki we wnętrze słupa.

Oprawy na wysięgnikach mocować w sposób trwały, uniemożliwiający obrót oprawy na wysięgniku, lecz umożliwiający wymianę oprawy. Instalowane oprawy powinny być czyste, sprawdzone pod względem prawidłowości połączeń i działania. Przewody zasilające przyłączyć do odpowiednich zacisków. Źródła światła do opraw należy założyć po całkowitym zainstalowaniu opraw oświetleniowych na słupach.

Szafa rozdzielcza powinna być ustawiona w odległości min. 5 m. od osi toru zelektryfikowanego na fundamencie betonowym lub na typowym fundamencie prefabrykowanym, teren wokół szafy utwardzić poprzez ułożenie kostki lub płyt chodnikowych. W tym celu w miejscu lokalizacji szafy wg trasowania należy wykonać wykop pod fundament, a następnie zabudować typowy fundament Po

ustawieniu szafy wprowadzić i podłączyć kable, zainstalować aparaty zdjęte na czas transportu i dostarczone w oddzielnych opakowaniach, dokręcić w sposób pewny wszystkie śruby i wkręty w połączeniach elektrycznych i mechanicznych, założyć osłony zdjęte w czasie montażu. Uzupełnić ubytki powłok malarskich powstałe w czasie transportu i montażu.

Każdy aparat i odbiornik należy oznakować symbolem zgodnym ze schematem. Aparaty przeznaczone do sterowania i sygnalizacji nie zamontowane na sterowanych urządzeniach należy zaopatrzyć w nazwę i opis funkcjonalny.

Uziomy wykonać jako pionowe z prętów stalowych miedziowanych o długości 1-3 m., pogrążonych w grunt na głębokość co najmniej 3.5 m. Górne końce uziomów powinny znajdować się co najmniej 0.5 m. pod powierzchnią gruntu. Jeżeli pojedynczy uziom pionowy nie spełnia warunków podanych w dokumentacji projektowej, należy wykonać układ uziomowy składający się z dwóch lub trzech pojedynczych uziomów pionowych. Przewód uziomowy łączący pojedyncze uziomy wchodzące w skład układu uziomowego należy układać na głębokości co najmniej 0.5 m. pod powierzchnią gruntu. Uziomów nie wolno zabezpieczać przed korozją powłokami nie przewodzącymi. Wszystkie połączenia spawane i śrubowe umieszczone w gruncie należy zabezpieczyć przed korozją przez pomalowanie lakierem asfaltowym nałożonym co najmniej dwukrotnie.

Połączenie uziomu z zaciskiem ochronnym złącza kablowego lub szafy oświetleniowej wykonać kablem energetycznym, jednożyłowym, izolowanym, miedzianym o przekroju nie mniejszym niż 16 mm². Rezystancja uziemienia nie powinna przekraczać 10 Ω.

Próby montażowe należy przeprowadzić po zakończeniu montażu, a przed zgłoszeniem do odbioru. W zakres prób wchodzi następujące czynności:

- sprawdzenie ciągłości żył oraz zgodności faz,
- pomiar rezystancji izolacji przewodów,
- pomiar rezystancji uziomów,
- pomiar skuteczności ochrony przeciwporażeniowej,
- pomiary natężenia i równomierności oświetlenia.
- inwentaryzację geodezyjną słupów oświetleniowych i szaf rozdzielczych

3.7.11.2 Elektryczne ogrzewanie rozjazdów

Nie dotyczy

3.7.11.3 Oświetlenie obiektów i obszarów kolejowych

Zakres budowy oświetlenia, został opracowany na podstawie inwentaryzacji w terenie i danych Zakładu Linii Kolejowych, na których utrzymaniu znajdują się urządzenia zainstalowane na analizowanym obiekcie linii kolejowej.

Zakres prac obejmuje budowę urządzeń oświetlenia. Obowiązek zaprojektowania i zastosowania opraw ze źródłami światła wykonanymi w technologii LED dotyczy oświetlenia: przejazdów kolejowo-drogowych.

Urządzenia wykorzystywane przy budowie oświetlenia obszarów kolejowych muszą posiadać dopuszczenie do stosowania na liniach kolejowych zarządzanych przez PKP Polskie Linie Kolejowe S.A., tj. znajdować się na Wspólnej Liście Dopuszczeń – muszą być pozytywnie zweryfikowane pod

względem spełnienia wymagań wewnętrznych regulacji Zamawiającego tj. zapisów punktu 7 Standardów Technicznych Tom V – Elektroenergetyka nietrakcyjna oraz zapisów Dokumentu Normatywnego 01-11/ET/2018 (let-122). Powyższe nie dotyczy opraw oświetlenia dekoracyjnego, uwydatniających walory architektoniczne budynków lub obiektów budowlanych. Oświetlenie terenów kolejowych należy dostosować do warunków wynikających z obowiązującego Prawa. Sposób zawieszenia i rozmieszczenia opraw oświetleniowych musi zapewniać właściwe, normatywne parametry oświetlenia i nie może powodować ośnienia prowadzących pojazdy trakcyjne oraz nie może ujemnie wpływać na widoczność i rozpoznawalność wskazań sygnalizacji kolejowej. Parametry oświetlenia powinny spełniać wymagania określone w Rozporządzeniu Ministra Infrastruktury z dnia 20 października 2015 r. (z póź. zm.) w sprawie warunków technicznych, jakim powinny odpowiadać skrzyżowania linii kolejowych oraz bocznic kolejowych z drogami i ich usytuowanie oraz normy PN-EN 12464-2.

Układy oświetlenia obiektu kolejowego powinny być wyposażone w systemy sterowania oświetleniem oparte na sterownikach astronomicznych, określających czas włączenia i wyłączenia oświetlenia w oparciu o położenie geograficzne, z możliwością zdalnych korekt. Zastosowane sterowniki powinny posiadać określanie dodatkowych przerw w funkcjonowaniu (wyłączania i/lub zmniejszenia natężenia światła zgodnie z zadaniem harmonogramem) oświetlenia w porze nocnej i/lub posiadać funkcję umożliwiającą regulację strumienia świetlnego w dowolnych przedziałach czasu. Urządzenia powinny umożliwiać sterowanie ręczne i automatyczne z pulpitu operatorskiego znajdującego się w budynku posterunku ruchu na którego obszarze są zabudowane, lokalnego centrum sterowania (LCS) oraz terminali służb eksploatacyjnych poprzez sieć Ethernet.

Układy oświetlenia obiektów kolejowych muszą spełniać wymagania odnośnych norm w zależności od rodzaju obiektu i jego przeznaczenia. System oświetlenia zewnętrznego tworzony jest w oparciu o takie elementy jak:

- 1) konstrukcje wsporcze wraz z oprawami oświetleniowymi;
- 2) szafy rozdzielcze przytorowe;
- 3) urządzenia umożliwiające automatyczne i zdalne sterowanie oraz obserwację stanu pracy oświetlenia na różnych obiektach;
- 4) linie zasilające nN oraz linie sterownicze.

Stosowany do projektowania współczynnik (konserwacji/zapasu) utrzymania w oświetleniu powinien zawierać się w przedziale $0,78 \div 0,83$ tj. dopuszczalne jest przekroczenie poziomu natężenia oświetlenia w stosunku do normatywnego jedynie w zakresie $20 \div 30\%$. W przypadku zastosowania opraw ze źródłami LED współczynnik utrzymania strumienia świetlnego określono w Dokumencie Normatywnym 01-11/ET/2018 (let-122). Zabroniony jest montaż innych urządzeń (m.in. głośników, kamer, tablic informacyjnych, śmietników) na słupach oświetleniowych, chyba że producent dopuszcza taką możliwość. Bezwzględnie zabroniona jest ingerencja w konstrukcję wsporczą rozumiana jako nawiercanie otworów. Montaż obcych urządzeń nie powinien utrudniać konserwacji oświetlenia (zasłonięcie drzwi rewizyjnych).

Kolorystyka słupów, szaf i opraw oświetleniowych musi być spójna z obowiązującą Księgą Identyfikacji Wizualnej PKP Polskich Linii Kolejowych S.A..

3.7.11.4 Elektroenergetyczne linie zasilające nN

Jako źródło zasilania linii nN należy przyjmować istniejące przyłącza elektroenergetyczne jeżeli

spełnione są techniczne możliwości w tym zakresie. W przypadku braku technicznych możliwości zasilania z istniejących przyłączy jako źródło zasilania należy przyjąć nowo projektowane stacje transformatorowe SN/nN lub przyłącza nN realizowane zgodnie z wydanymi warunkami przyłączeniowymi.

Do projektowania obciążenia linii nN należy przyjmować sumę mocy przyłączeniowych poszczególnych odbiorów przy współczynniku jednoczesności 0,85 wraz z przewidywaną rezerwą, z wyjątkiem sytuacji, gdy z linii nN są zasilane odbiory charakteryzujące się dużymi chwilowymi wahaniami poboru mocy – takie przypadki powinny być rozpatrywane indywidualnie. Bilans mocy powinien uwzględniać zapas mocy na potrzeby Systemu Monitoringu Wizyjnego (SMW) oraz elementów wykonawczych Centralnego Systemu Dynamicznej Informacji Pasażerskiej (CSDIP),

Rezerwę zdolności przesyłowych linii nN należy przyjmować na poziomie 25%. Do zasilania odbiorów elektroenergetyki do 1 kV preferowane są kablowe linie nN. Sposób układania linii kablowych powinien uwzględniać wymagania Dokumentu normatywnego 01-10/ET/2018 (let-121).

Zasilanie urządzeń przejazdowych (podobnie jak i innych urządzeń takich jak eor, SRK, oświetlenie, obiekty kubaturowe itp.) należy zapewnić z istniejących przyłączy, jeżeli moc przyłączeniowa umożliwia takie rozwiązanie lub wystąpić o warunki przyłączenia do miejscowego operatora systemu dystrybucyjnego (OSD), gdy dotychczas przejazd nie posiadał zasilania albo istniejące przyłącze nie gwarantuje właściwego zasilania (brak mocy). Jeżeli koszty wynikające z udzielonych przez OSD Warunków zasilania na przejazdach okażą się wyższe od kosztu stacji przekształtnikowej 3 kV DC/ 0,4 kV AC należy zaprojektować budowę zasilającej stacji przekształtnikowej 3 kV DC/ 0,4 kV AC (na liniach zelektryfikowanych). Powyższa analiza kosztów powinna uwzględniać także późniejsze koszty eksploatacji zastosowanego rozwiązania zasilania wraz z kosztami zużytej energii elektrycznej w okresie 30 lat.

Zastosowane na przyłączach układy pomiarowo-rozliczeniowe służące do rozliczeń zużycia i kosztów energii elektrycznej muszą być zgodne z Instrukcją Ruchu i Eksploatacji Sieci Dystrybucyjnej poszczególnych operatorów systemów dystrybucyjnych w zakresie techniczno-organizacyjnym, pozwalającym na zmianę sprzedawcy energii elektrycznej na tych przyłączach.

3.7.12 Ochrona środowiska

Zakłada się, że planowany do realizacji projekt nie będzie przedsięwzięciem w rozumieniu przepisów ustawy z dnia 3 października 2008 r. o udostępnianiu informacji o środowisku i jego ochronie, udziale społeczeństwa w ochronie środowiska oraz o ocenach oddziaływania na środowisko, tj. nie będzie wymagać uzyskania decyzji o środowiskowych uwarunkowaniach.

Wykonawca będzie postępował zgodnie z przepisami prawa w zakresie ochrony środowiska.

Ochrona środowiska polega na podjęciu działań organizacyjnych w fazie budowy oraz środków technicznych, których celem jest ograniczenie w racjonalny i niezbędny sposób negatywnego wpływu na środowisko planowanego przedsięwzięcia zarówno w czasie budowy jak i po przekazaniu do użytkowania.

Zakres niezbędnych działań służących osiągnięciu ww. celu wynika z uzyskanych w ramach projektu decyzji administracyjnych w zakresie ochrony środowiska oraz powszechnie obowiązujących przepisów.

Roboty należy prowadzić zgodnie z warunkami określonymi w decyzjach administracyjnych w zakresie ochrony środowiska (o ile będą wymagane). Przed rozpoczęciem robót budowlanych,

Wykonawca przedstawi Zamawiającemu sposób realizacji obowiązków w zakresie ochrony środowiska w czasie budowy w formie projektu „Planu Ochrony Środowiska”.

W przypadku wystąpienia bezpośredniego zagrożenia szkodą w środowisku spowodowanego prowadzonymi przez Wykonawcę robotami budowlanymi, Wykonawca zobowiązany jest do podjęcia niezwłocznych działań zapobiegawczych. Wykonawca ponosi pełną odpowiedzialność za szkody w środowisku powstałe wskutek prowadzenia robót budowlanych, co obejmuje odpowiedzialność karną, administracyjną (w tym karno-administracyjną) i cywilną, także wobec Zamawiającego w przypadku obciążenia Zamawiającego przez organy administracji publicznej odpowiedzialnością za takie działania Wykonawcy. W przypadku wystąpienia szkody w środowisku Wykonawca jest zobowiązany do podjęcia działań w celu ograniczenia szkody w środowisku, zapobieżenia kolejnym szkodom oraz do podjęcia działań naprawczych, w szczególności wynikających z Prawa, obowiązków nałożonych przez organy administracyjne (organy ochrony środowiska). Wykonawca ma obowiązek udokumentować m.in.: rodzaj i skalę zanieczyszczenia, podjęte działania zapobiegawcze i naprawcze. Wszelkie działania zapobiegawcze i naprawcze Wykonawca przeprowadzi na własny koszt. W przypadku nie podjęcia takich działań przez Wykonawcę, Wykonawca pokryje koszt takich działań zapobiegawczych i naprawczych podjętych przez Zamawiającego lub podmioty, którym zostanie takie działanie zlecone przez Zamawiającego lub właściwy organ administracji publicznej. W przypadku wprowadzenia zanieczyszczeń do wody, powierzchni ziemi Zamawiający zastrzega sobie prawa żądania przedstawienia wyników badań próbek środowiskowych wykonanych przez akredytowane laboratorium. Z chwilą przejęcia Placu Budowy Wykonawca ponosi pełną odpowiedzialność za działania i zaniechania własne oraz osób trzecich, którymi się posługuje, w tym za należyte gospodarowanie wodami. Wykonawca jest zobowiązany umożliwić organom właściwym w sprawach gospodarowania wodami prowadzenie działań wynikających z ustawy Prawo wodne. Ponadto Wykonawca dokona wszelkich wymaganych wyjaśnień w trakcie kontroli, co nie zwalnia Wykonawcy z żadnej odpowiedzialności zgodnie z Umową.

3.7.12.1 Wymagania w zakresie analizy i oceny oddziaływania na obszar Natura 2000

W przypadku, gdy organ właściwy do przyjęcia zgłoszenia robót budowlanych, wydania decyzji o pozwoleniu na budowę, zgody wodnoprawnej, decyzji lokalizacyjnej, bądź do udzielenia zezwolenia na usunięcie drzew lub krzewów na podstawie ustawy z dnia 16 kwietnia 2004 r. o ochronie przyrody uzna, że przedsięwzięcie może potencjalnie znacząco oddziaływać na obszar Natura 2000 i wyda postanowienie w sprawie nałożenia obowiązku przedłożenia właściwemu miejscowo regionalnemu dyrektorowi ochrony środowiska informacji, o których mowa w art. 96 ust. 3 ustawy z dnia 3 października 2008 r. o udostępnianiu informacji o środowisku i jego ochronie, udziale społeczeństwa w ochronie środowiska oraz o ocenach oddziaływania na środowisko (t.j. Dz. U. 2024 poz.1112 z późn. zm.), Wykonawca przygotowuje wskazane informacje (w tym kartę informacyjną przedsięwzięcia), uzgodni je z Zamawiającym, a następnie przekaże do właściwego organu (opracowanie to objęte będzie prawem opcji).

W przypadku gdy regionalny dyrektor ochrony środowiska stwierdzi w drodze postanowienia obowiązek przeprowadzenia oceny oddziaływania przedsięwzięcia na obszar Natura 2000, Wykonawca opracuje, uzgodni z Zamawiającym, a następnie przedłoży do właściwego organu raport o oddziaływaniu przedsięwzięcia na obszar Natura 2000, w przypadku konieczności opracowania raportu o oddziaływaniu przedsięwzięcia na obszar Natura 2000, Zamawiający przewiduje z tego tytułu dodatkową płatność (opracowanie to objęte będzie prawem opcji). Zamawiający może z prawa opcji nie skorzystać. Zamówienie realizowane w ramach opcji jest jednostronnym uprawnieniem

Zamawiającego. Nieskorzystanie przez Zamawiającego z prawa opcji nie rodzi po stronie Wykonawcy żadnych roszczeń w stosunku do Zamawiającego. Zamówienie objęte opcją Wykonawca będzie zobowiązany wykonać po uprzednim otrzymaniu zawiadomienia od Zamawiającego, że zamierza z prawa opcji skorzystać. Zasady dotyczące realizacji zamówienia objętego prawem opcji będą takie same jak te, które obowiązują przy realizacji zamówienia podstawowego.

Dla zakresu objętego oceną oddziaływania na obszar Natura 2000 Wykonawca pozyska decyzję o pozwoleniu na budowę (zgodnie z art. 29 ust. 6 ustawy z dnia 7 lipca 1994 r. Prawo budowlane, Wykonawcy nie będzie wolno dokonywać dla tego zakresu zgłoszeń robót budowlanych).

Dokumentację środowiskową należy przygotować zgodnie z wymaganiami Zamawiającego określonymi w Standardowych wymaganiach dla dokumentacji środowiskowej, przyjętych uchwałą nr 836/2013 Zarządu PKP Polskie Linie Kolejowe S.A. z dnia 3 października 2013 r. ze zmianami, dostępnymi na stronie internetowej Zamawiającego oraz zgodnie z przepisami prawa w tym zakresie obowiązującymi na dzień przedłożenia kompletnego dokumentu do właściwego organu.

Wykonawca będzie zobowiązany do przygotowania wyjaśnień, uzupełnień, informacji, dodatkowych analiz oraz do wprowadzania poprawek oraz uzupełnień do dokumentacji, zgodnie z uwagami i wezwaniami organu administracyjnego, do czasu przyjęcia zgłoszenia przez organ / wydania ostatecznej decyzji.

Wyjaśnienia, analizy i uzupełnienia, o których mowa powyżej, zostaną przedłożone do Zamawiającego w terminie umożliwiającym ich weryfikację, jednak nie później niż 4 dni robocze przed upływem terminu wyznaczonego na odpowiedź przez właściwy organ. W przypadku braku wskazania w wezwaniu terminu złożenia uzupełnień/wyjaśnień Zamawiający wyznaczy termin na przygotowanie przez Wykonawcę projektu odpowiedzi.

3.7.12.2 Ochrona przed hałasem i drganiami

W czasie prowadzenia prac należy ograniczać do niezbędnego minimum roboty budowlane, które powodować mogą powstawanie dokuczliwości akustycznych dla okolicznych mieszkańców oraz emisję dźwięków negatywnie wpływających na ludzi i budynki.

3.7.12.3 Wymagania w zakresie gospodarki odpadami

Wymagania w zakresie prowadzenia gospodarki odpadami oraz sposób postępowania z materiałami z demontażu reguluje Instrukcja gospodarki odpadami PKP Polskie Linie Kolejowe S.A. Instrukcja PKP Polskie Linie Kolejowe S.A. dotycząca gospodarki odpadami dla Wykonawców Is-3, wprowadzona Uchwałą nr 439/2021 Zarządu PKP Polskie Linie Kolejowe S.A. z dnia 27 lipca 2021 r. ze zmianami. Wytyczne postępowania ze złomem w PKP Polskie Linie Kolejowe S.A. Im-2 oraz Instrukcja kwalifikowania materiałów pochodzących z działalności PKP Polskie Linie Kolejowe S.A. Im-4.

1. Strony mają obowiązek stosowania i przestrzegania zapisów „Instrukcji kwalifikowania materiałów pochodzących z działalności PKP Polskie Linie Kolejowe S.A. dla Wykonawców robót Im-4” (www.plk-sa.pl).
2. Strony mają obowiązek stosowania i przestrzegania zapisów „Instrukcji PKP Polskie Linie Kolejowe S.A. dotyczącej gospodarki odpadami dla Wykonawców Is-3” (www.plk-sa.pl).

3. Przed rozpoczęciem Robót Strony przeprowadzą przegląd obiektów i dokonają kwalifikacji materiałów i urządzeń przewidzianych do demontażu, który Wykonawca zobowiązany będzie przeprowadzić. Materiały i urządzenia z demontażu nieprzydatne Zamawiającemu stają się własnością Wykonawcy.
4. Wykonawca zobowiązany jest ponieść wszelkie koszty związane z demontażem, segregacją, magazynowaniem, przeładunkiem i transportem wszelkich materiałów i urządzeń do miejsca wskazanego przez Zamawiającego, niezależnie od tego, jak Zamawiający zamierza wykorzystać przydatne mu materiały i urządzenia. Zamawiający może wskazać inne miejsce, do którego Wykonawca powinien transportować materiały lub urządzenia, w promieniu 50 km od miejsca rozbiórki.
5. Wykonawca zapewni, aby magazynowane Materiały i Urządzenia pochodzące z demontażu do czasu, gdy będą one potrzebne do wykonania robót, zostały zabezpieczone przed zniszczeniem, zachowały swoją jakość oraz właściwości i były dostępne do kontroli przez Zamawiającego. Zdemontowane materiały oraz urządzenia powinny być zabezpieczone przed wpływami atmosferycznymi, kradzieżą i uszkodzeniami mechanicznymi. Uszkodzenia powstałe podczas demontażu materiałów lub urządzeń istniejących, zakwalifikowanych do dalszego użytkowania, obciążają Wykonawcę i muszą zostać usunięte na jego koszt. Zakres naprawy obejmuje przywrócenie tych materiałów lub urządzeń do stanu sprzed demontażu.
6. Miejsca magazynowania materiałów i urządzeń z demontażu do czasu ich transportu do miejsca wskazanego przez Zamawiającego w § 20 ust. 4 będą zlokalizowane w obrębie Terenu Budowy w miejscach i terminach uzgodnionych z Zamawiającym lub poza Terenem Budowy w miejscach zorganizowanych przez Wykonawcę i zaakceptowanych przez Zamawiającego.
7. Materiały i urządzenia przydatne Zamawiającemu stanowią, zgodnie z Instrukcją kwalifikowania materiałów pochodzących z działalności PKP Polskie Linie Kolejowe S.A. dla Wykonawców robót Im-4, materiały do ponownego użytku, w szczególności:
 - materiały staroużyteczne – są to materiały, które kwalifikują się bezpośrednio do ponownego wykorzystania, zgodnie z ich pierwotnym przeznaczeniem;
 - materiały staroużyteczne do regeneracji, a w przypadku szyn staroużytecznych: do regeneracji lub reprofilacji – są to materiały kwalifikujące się do ponownego wykorzystania, zgodnie z ich pierwotnym przeznaczeniem po zregenerowaniu;
 - materiały staroużyteczne do prędkości $V < 40$ km/h;
 - pozostałe materiały do ponownego użytku;
8. Materiały i urządzenia z demontażu stają się nieprzydatne Zamawiającemu w momencie zatwierdzenia Protokołu ostatecznej kwalifikacji – Załącznik nr 4 do „Instrukcji kwalifikowania materiałów pochodzących z działalności PKP Polskie Linie Kolejowe S.A. dla Wykonawców robót Im-4” i stanowią odpady w rozumieniu Ustawy o odpadach,
9. Wykonawca jest wytwórcą odpadów, o których mowa w ust. 8, i jest obowiązany do gospodarki odpadami wytworzonymi przez siebie w wyniku świadczenia usług w zakresie budowy (w tym również odbudowy, rozbudowy, nadbudowy, przebudowy), montażu, rozbiórki, remontu obiektów, czyszczenia zbiorników lub urządzeń oraz sprzątnięcia, konserwacji i napraw, zgodnie z definicją wytwórcy z Ustawy o odpadach, za wyjątkiem odpadów z konstrukcji, przedmiotów i wyrobów stalowych

i metali kolorowych, które utraciły pierwotną wartość użytkową, których wytwórcą jest Zamawiający.

10. Wykonawca prowadzi gospodarkę odpadami w sposób zapewniający ochronę życia i zdrowia ludzi oraz środowiska, w szczególności gospodarka odpadami nie może:

- 1) powodować zagrożenia dla wody, powietrza, gleby, roślin lub zwierząt;
- 2) powodować uciążliwości przez hałas lub zapach;
- 3) wywoływać niekorzystnych skutków dla terenów wiejskich lub miejsc o szczególnym znaczeniu, w tym kulturowym i przyrodniczym.

11. Podczas realizacji robót odpady należy magazynować w sposób selektywny w miejscu na ten cel przeznaczonym, wyznaczonym na Placu Budowy, zgodnie z przepisami Ustawy o odpadach oraz jej aktami wykonawczymi w tym zakresie, przy uwzględnieniu dozwolonego czasu magazynowania dla poszczególnych rodzajów odpadów oraz sposobów zabezpieczeń przed przedostawaniem się ich do środowiska, kierując się właściwościami odpadów, wymaganiami ochrony życia i zdrowia ludzi, wymaganiami przeciwpożarowymi oraz ograniczeniem uciążliwości związanych z ich magazynowaniem.

12. Wykonawca, będąc wytwórcą odpadów może zlecić wykonanie obowiązku gospodarowania odpadami wyłącznie podmiotom, które posiadają:

- 1) zezwolenie na zbieranie odpadów lub zezwolenie na przetwarzanie odpadów, lub
- 2) koncesję na podziemne składowanie odpadów, pozwolenie zintegrowane, decyzję zatwierdzającą program gospodarowania odpadami wydobywczymi, zezwolenie na prowadzenie obiektu unieszkodliwiania odpadów wydobywczych lub wpis do rejestru działalności regulowanej w zakresie odbierania odpadów komunalnych od właścicieli nieruchomości, lub
- 3) wpis do rejestru w zakresie, o którym mowa w art. 50 ust. 1 pkt 5 Ustawy o odpadach,

- chyba że działalność taka nie wymaga uzyskania decyzji lub wpisu do rejestru.

13. Wykonawca, będąc wytwórcą odpadów, jest obowiązany do:

- 1) prowadzenia na bieżąco ich ilościowej i jakościowej ewidencji zgodnie z obowiązującym katalogiem odpadów z zastosowaniem karty przekazania odpadów, karty ewidencji odpadów; oraz
- 2) sporządzania rocznego sprawozdania o wytwarzanych odpadach i o gospodarowaniu odpadami

zgodnie z przepisami Ustawy o odpadach oraz jej aktami wykonawczymi w tym zakresie w Bazie danych o produktach i opakowaniach oraz o gospodarce odpadami (BDO).

14. Wykonawca przygotowuje i przekazuje Zamawiającemu informację o wytworzonych odpadach i sposobie zagospodarowania odpadów zgodnie z obowiązującymi na etapie zawarcia Umowy Regulacjami Zamawiającego. Informacja powinna być przygotowana zgodnie ze stanem faktycznym i przekazana do Zamawiającego w terminie zgodnym z Is-3. Informacja powinna być przygotowana zgodnie z Prawem i przekazana do Zamawiającego w terminie do 10 Dni przed dniem zgłoszeniem przez Wykonawcę gotowości do dokonania ostatniego odbioru robót budowlanych oraz dodatkowo

(w przypadku umów trwających ponad 1 rok kalendarzowy) do dnia 20 marca kolejnego roku kalendarzowego.

15. Koszty gospodarowania odpadami, w tym koszty magazynowania, transportu oraz dalszego zagospodarowania (przetworzenia) odpadów, których wytwórcą jest Wykonawca, są ponoszone przez Wykonawcę.
16. Wykonawca, jako wytwórca odpadów niebezpiecznych ponosi odpowiedzialność zgodnie z Ustawą o odpadach do chwili przekazania odpadów niebezpiecznych do ostatecznego procesu odzysku lub ostatecznego procesu unieszkodliwienia przez posiadacza odpadów prowadzącego taki proces. Powyższe nie dotyczy pojazdów wycofanych z eksploatacji oraz zużytego sprzętu elektrycznego i elektronicznego.
17. Wykonawca, który jest wytwórcą odpadów, zobowiązany jest do:
 - 1) regularnego uprzątnięcia odpadów z Terenu Budowy i przekazywania uprawnionym podmiotom,
 - 2) przedkładania na żądanie Zamawiającego dokumentów ewidencji odpadów, a w przypadku odpadów niebezpiecznych dodatkowo do przedkładania umów/oświadczeń z podmiotami posiadającymi zezwolenie na przetwarzanie odpadów, w szczególności odpadów w postaci zużytych drewnianych podkładów kolejowych, tj. odpadów o kodzie 17 02 04*, w procesie ostatecznego odzysku (oznacza proces R1-R11, zgodnie z załącznikiem nr 1 do Ustawy o odpadach, a także proces przygotowania do ponownego użycia) lub w procesie ostatecznego unieszkodliwiania (oznacza proces D1-D12, zgodnie z załącznikiem nr 2 do Ustawy o odpadach).

Powyższe wymagania w zakresie gospodarowania odpadami i materiałami oraz urządzeniami obowiązują również wszystkich podwykonawców.

3.7.12.4 Wymagania w zakresie usuwania drzew i krzewów

1. Wykonawca dokona inwentaryzacji drzew i krzewów w zakresie:
 - dla linii kolejowej projektowanej: przejazd kolejowo-drogowy - w odległości do 6 m od skrajnej szyny;
 - innych niż ww. stanowiących zagrożenie dla bezpieczeństwa ruchu kolejowego;
 - kolidującym z realizacją przedsięwzięcia.

Prezentując wyniki inwentaryzacji, należy wskazać, które egzemplarze przeznaczone są do usunięcia lub przesadzenia, z uwzględnieniem: składu ilościowego i gatunkowego, obwodu pnia drzewa na wysokości 130 cm, powierzchni krzewów, stanu zdrowotnego, szacowanego wieku oraz informacji na temat zasiedlenia przez gatunki chronione ptaków (gniazda, dziuple itd.) lub innych chronionych gatunków zwierząt. W przypadku, gdy drzewo posiada kilka pni na wysokości 130 cm – należy wskazać obwód każdego z tych pni, a w przypadku, gdy drzewo na wysokości 130 cm pnia nie posiada – należy wskazać obwód pnia bezpośrednio poniżej korony drzewa. Wyniki inwentaryzacji należy przedstawić w formie tabelarycznej oraz graficznej, przy czym każdemu egzemplarzowi w tabeli musi odpowiadać numer na mapie. W tabeli należy określić także przyczyny powodujące konieczność usunięcia drzewa lub krzewu. Wykonawca uzyska zgodnie z wymogami ustawy o ochronie przyrody zezwolenia na usunięcie drzew i krzewów, których konieczność usunięcia wynika z rozwiązań projektowych niezbędnych do

opracowania dokumentacji projektowej i wykonania Robót, o ile uzyskanie zezwolenia okaże się konieczne;

2. Wykonawca uzyska zgodnie z wymogami ustawy o ochronie przyrody zezwolenia na usunięcie drzew i krzewów, których konieczność usunięcia wynika z rozwiązań projektowych niezbędnych do opracowania dokumentacji projektowej i wykonania Robót, o ile uzyskanie zezwolenia okaże się konieczne;
3. Wykonawca uzyska zgodnie z wymogami ustawy o transporcie kolejowym decyzje o usunięciu drzew lub krzewów, których konieczność usunięcia wynika z zapewnienia bezpieczeństwa ruchu kolejowego, o ile uzyskanie takich decyzji okaże się konieczne;
4. Wniosek o uzyskanie zezwolenia/decyzji na usunięcie drzew i krzewów musi zawierać wszystkie elementy, o których mowa w ustawie z dnia 16 kwietnia 2004 r. o ochronie przyrody. Prowadząc inwentaryzację drzew i krzewów przewidzianych do usunięcia, Wykonawca ustali, czy nie stanowią one obecnie miejsc lęgowych dla chronionych gatunków ptaków lub siedlisk innych chronionych gatunków zwierząt. Stwierdzenia obecności (bądź braku obecności) gniazd ptasich dokonuje specjalista w zakresie awifauny, którym dysponować powinien Wykonawca. We wniosku należy zawrzeć zapis, że usuwanie drzew i krzewów odbywać się będzie pod nadzorem ornitologa i w przypadku stwierdzenia lęgów ptaków, prace związane z usuwaniem drzew i krzewów w danej grupie drzew lub krzewów zostaną wstrzymane do momentu stwierdzenia przez specjalistę w zakresie awifauny (w sposób pewny) wyprowadzenia lęgów przez gniazdujące gatunki ptaków;
5. Przed złożeniem wniosku o wydanie zezwolenia/decyzji na usunięcie drzew i krzewów, Wykonawca przedstawi do akceptacji Zamawiającego projekt wniosku wraz z kompletną dokumentacją, w tym wykaz drzew i krzewów planowanych do usunięcia, oraz będzie towarzyszył przedstawicielowi Zamawiającego w wizji w terenie w celu sprawdzenia zakresu wniosku, o ile Zamawiający zgłosi taką potrzebę;
6. Wykonawca jest zobowiązany do przekazania Zamawiającemu wszystkich ostatecznych wersji wniosków oraz uzyskanych zezwoleń niezbędnych do dokonania usunięcia drzew i krzewów;
7. Wykonawca jest zobowiązany do przekazania swoim Podwykonawcom wszystkich uzyskanych zezwoleń niezbędnych do dokonania usunięcia drzew i krzewów;
8. Wykonawca dokona identyfikacji miejsc występowania roślin gatunków inwazyjnych, wraz z podaniem lokalizacji oszacowaniem ilościowym liczby osobników lub powierzchni pokrytej przez gatunki występujące w większych skupiskach. W przypadku ich zidentyfikowania Wykonawca ma obowiązek ich skutecznego usunięcia;.
9. W przypadku stwierdzenia gniazd ptasich, drzewa i krzewy wolno usuwać jedynie poza okresem lęgowym ptaków;
10. W przypadku konieczności wykonania nasadzeń drzew lub krzewów wynikającej z zezwolenia lub uzgodnienia właściwego urzędu, Wykonawca dokona odpowiednich nasadzeń we wskazanych lokalizacjach;
11. W miejscach wycinanych drzew i krzewów zalecane jest stosowanie mieszanki traw w celu ograniczenia wzrostu samosiewów.
12. Drzewa nie przeznaczone do usunięcia, a znajdujące się w bezpośrednim sąsiedztwie prowadzonych Robót, należy zabezpieczyć przed uszkodzeniem. Wszystkie roboty związane z zabezpieczeniem drzew i krzewów powinny być wykonywane w sposób uniemożliwiający uszkodzenie mechaniczne roślin;
13. Należy usunąć drzewa i krzewy, zagrażające bezpieczeństwu ruchu, bądź których usunięcie warunkuje prawidłowe wykonanie przewidzianych prac, w pasie o którym mowa w punkcie 1;

14. Poza warunkami określonymi w pkt. 14. Wykonawca będzie zobowiązany do urządzenia pasów przeciwpożarowych wzdłuż linii kolejowej, zgodnie z wytycznymi wskazanymi w rozporządzeniu Ministra Infrastruktury z dnia 7 sierpnia 2008 r. w sprawie wymagań w zakresie odległości i warunków dopuszczających usytuowanie drzew i krzewów, elementów ochrony akustycznej i wykonywania robót ziemnych w sąsiedztwie linii kolejowej, a także sposobu urządzania i utrzymywania zasłon odśnieżnych oraz pasów przeciwpożarowych, w szczególności w zakresie wprowadzonym przez rozporządzenie zmieniające Ministra Transportu, Budownictwa i Gospodarki Morskiej z dnia 15 marca 2013 r. Wszelkie prace związane z usuwaniem drzew i krzewów w związku z urządzeniem pasów przeciwpożarowych powinny być poprzedzone uzyskaniem stosownych decyzji o zezwoleniu na usunięcie drzew i krzewów, o ile są wymagane;
15. W przypadku konieczności zniszczenia siedlisk gatunków dziko występujących zwierząt, roślin i grzybów objętych ochroną, Wykonawca przygotowuje wniosek (wnioski) do właściwego organu ochrony środowiska o wydanie zezwolenia na odstępstwo od zakazów w stosunku do gatunków dziko występujących zwierząt, roślin i grzybów objętych ochroną, o których mowa w art. 51 i 52 ustawy z dnia 16 kwietnia 2004 r. o ochronie przyrody, i przedstawi go do akceptacji Zamawiającego. Wniosek powinien wskazywać co najmniej:
 - nazwy gatunków, których będą dotyczyły czynności związane z niszczeniem siedlisk,
 - liczbę osobników,
 - cel wykonywania czynności prowadzącej do zniszczenia siedlisk,
 - opis czynności prowadzącej do zniszczenia siedlisk,
 - termin wykonania czynności;
16. Wniosek o wydanie zezwolenia przed złożeniem do organu powinien zostać uzgodniony z Zamawiającym. Wniosek należy przygotować i uzgodnić z Zamawiającym, zgodnie z Procedurą uzyskiwania decyzji administracyjnych związanych z procesem inwestycyjnym tj. decyzji o środowiskowych uwarunkowaniach, decyzji lokalizacyjnych (decyzji o ustaleniu lokalizacji linii kolejowej lub decyzji o ustaleniu lokalizacji celu publicznego), pozwolenia wodnoprawnego, zezwolenia na usunięcie drzew i krzewów, decyzji o pozwoleniu na budowę, pozwolenia na rozbiórkę, zgłoszenia robót (brak sprzeciwu), zezwolenia na czynności zakazane w stosunku do zwierząt, roślin i grzybów (Ia-14);
17. Po akceptacji wniosku przez Zamawiającego, Wykonawca złoży wniosek do właściwego organu. Bez uzyskania pisemnej akceptacji przez Zamawiającego treści wniosku, Wykonawca nie ma prawa złożyć wniosku do organu.

3.7.12.5 Wymagania w zakresie gospodarki wodno-ściekowej

Wykonawca uzyska wszystkie wymagane zgody wodnoprawne zgodnie z ustawą z dnia 20 lipca 2017 r. Prawo wodne (tekst jedn.: Dz.U. 2024 poz. 1078 z późn. zm), w szczególności w przypadku: usług wodnych;

- szczególnego korzystania z wód;
- wykonania urządzeń wodnych;
- zmiany ukształtowania terenu na gruntach przylegających do wód, mającą wpływ na warunki przepływu wód;
- regulacji wód;
- kształtowania nowych koryt cieków naturalnych;
- prowadzenia przez wody powierzchniowe płynące w granicach linii brzegu oraz przez wały przeciwpowodziowe obiektów mostowych, rurociągów, przewodów w rurociągach osłonowych lub przepustów;

- trwałego odwodnienia wykopów budowlanych;
- prowadzenia robót w wodach oraz innych robót, które mogą być przyczyną zmiany stanu wód podziemnych;
- przebudowy lub odbudowy urządzeń odwadniających zlokalizowanych w pasie drogowym dróg publicznych, obszarze kolejowym;
- przebudowy rowu polegającej na wykonaniu przepustu lub innego przekroju zamkniętego na długości nie większej niż 10 m.

Ww. katalog nie zwalnia Wykonawcy z obowiązku analizy pozostałych obowiązków wynikających z ustawy z dnia 20 lipca 2017 r. Prawo wodne. W przypadku zgłoszeń wodnoprawnych Wykonawca zobowiązany jest do uzyskania od organu zaświadczenia o niezgłoszeniu sprzeciwu do dokonanego zgłoszenia wodnoprawnego.

Wykonawca jest zobowiązany do uzgadniania z Zamawiającym wystąpień do Wód Polskich.

Wykonawca, w uzasadnionych przypadkach, po akceptacji Zamawiającego, dokona zgłoszeń właściwemu Regionalnemu Dyrektorowi Ochrony Środowiska, o których mowa w art. 118 ustawy z dnia 16 kwietnia 2004 o ochronie przyrody.

Przy opracowaniu operatu wodnoprawnego (lub) operatów Wykonawca zobowiązany jest określić odbiornik wód odprowadzanych z obszaru kolejowego oraz poprawnie ustalić status śródlądowych wód płynących lub stojących, o których mowa w art. 22 i 23 ustawy z dnia 20 lipca 2017 r. Prawo wodne.

Przy opracowaniu operatu wodnoprawnego (lub operatów) Wykonawca wykorzysta Wytyczne obliczania ilości wód opadowych i roztopowych na obszarze kolejowym (Is-2).

Wykonawca jest zobowiązany do przekazania Zamawiającemu wszystkich dokumentów, o których mowa powyżej, uzupełnień i korespondencji prowadzonej podczas postępowania administracyjnego, w tym ostatecznych wersji operatów wodnoprawnych oraz uzyskanych zgód wodnoprawnych (zarówno w wersji nieedytowalnej jak i edytowalnej) i zaświadczeń o niezgłoszeniu sprzeciwu do zgłoszeń wodnoprawnych. Dokumenty te powinny być dostarczone do Zamawiającego.

Najpóźniej w dniu złożenia pierwszego wniosku o wydanie decyzji o ustaleniu lokalizacji linii kolejowej bądź wniosku o wydanie decyzji o ustaleniu lokalizacji inwestycji celu publicznego Wykonawca (a w przypadku braku konieczności uzyskiwania ww. decyzji lokalizacyjnych – w terminie wskazanym w Ia-14), prześle do Zamawiającego, harmonogram uzyskiwania pozwoleń wodnoprawnych (z wyszczególnieniem terminów złożenia poszczególnych wniosków oraz uzyskania poszczególnych decyzji) oraz harmonogram dokonania zgłoszeń wodnoprawnych.

Wykonawca, w terminie 3 dni roboczych od dnia złożenia wniosku o wydanie pozwolenia wodnoprawnego /od dnia dokonania zgłoszenia wodnoprawnego, prześle Zamawiającemu, kompletny ostateczny wniosek o wydanie pozwolenia wodnoprawnego/ zgłoszenie wodnoprawne, wraz z załącznikami (zarówno w wersji edytowalnej jak i nieedytowalnej).

Wykonawca, w terminie 45 dni od dnia uzyskania pozwolenia wodnoprawnego /potwierdzenia braku zgłoszenia sprzeciwu przez właściwą jednostkę Państwowego Gospodarstwa Wodnego Wody Polskie, prześle do Zamawiającego, uzyskane pozwolenie wodnoprawne/ informację o braku sprzeciwu do zgłoszenia, wraz z całą korespondencją prowadzoną z organem w trakcie postępowania w sprawie wydania pozwolenia wodnoprawnego i w sprawie zgłoszenia wodnoprawnego.

Wykonawca, w terminie 45 dni kalendarzowych od dnia uzyskania pozwolenia wodnoprawnego przekaże do Biura Terenów Kolejowych i Ochrony Środowiska uzyskane pozwolenie wodnoprawne, wraz z całą dokumentacją i korespondencją prowadzoną z organem w trakcie postępowania w sprawie wydania pozwolenia wodnoprawnego.

Wykonawca zobowiązany jest do zapobiegania zanieczyszczeniu wód podziemnych, powierzchniowych i gleby. W przypadku podejmowania działalności, której negatywne oddziaływanie na środowisko nie jest jeszcze w pełni rozpoznane, Wykonawca jest obowiązany podjąć wszelkie możliwe środki zapobiegawcze, w tym określone w programie ochrony środowiska zaakceptowanym przez Zamawiającego.

Elementy infrastruktury kolejowej, w tym w szczególności obiekty inżynieryjne oraz odwodnienie, powinny być tak zaprojektowane, by gwarantowały prawidłowe funkcjonowanie również w przypadku wystąpienia zdarzeń ekstremalnych, w tym powodzi, wynikających z przewidywanych zmian klimatu, wg scenariusza klimatycznego opublikowanego w projekcie CHASE-PL opartego o najnowszy scenariusz klimatyczny.

W ramach robót odwodnieniowych należy zrezygnować ze stosowania urządzeń wodnych, które mogłyby spowodować zagrożenie dla zwierząt i zastąpić je innym rozwiązaniem, które nie będzie stanowiło pułapki dla małych i średnich zwierząt.

Prace w zakresie obiektów inżynieryjnych oraz odwodnienia powinny być prowadzone w taki sposób, by w wyniku realizacji przedsięwzięcia nie uległy istotnemu pogorszeniu wskaźniki jakości wód (objętych jednolitymi częściami wód) dotyczące:

- 1) elementów biologicznych (tj. wskaźniki oparte na występowaniu i liczebności poszczególnych gatunków organizmów);
- 2) właściwości fizykochemicznych (aby nie zostały przekroczone dopuszczalne stężenia występowania poszczególnych substancji);
- 3) właściwości hydromorfologicznych (tj. wskaźniki dotyczące wielkości przepływu i jego dynamiki, stanu, połączenia cieku z wodami podziemnymi oraz dotyczące morfologii cieku, tj. zmian głębokości, wielkości i struktury podłoża oraz struktury i warunków strefy brzegowej).

Planowane zamierzenie nie może negatywnie wpływać na cele ochrony wód w rozumieniu art. 4.1. w związku z art.4.7. Dyrektywy 2000/60/WE Parlamentu Europejskiego i Rady z dnia 23 października 2000 r. ustanawiającej ramy wspólnotowego działania w dziedzinie polityki wodnej (Ramowej Dyrektywy Wodnej).

W sytuacji, gdy grunt zajęty pod ciek naturalny nie stanowi odrębnej działki ewidencyjnej niezbędne jest dokonanie jego wydzielenia zgodnie z przepisami prawa w tym, ustawą z dnia 20 lipca 2017 r. Prawo wodne.

Jeżeli w zakres inwestycji wchodzi przebudowa lub budowa dróg publicznych, Wykonawca zobowiązany jest dla tych dróg wykonać system odwodnienia niezależny od systemu odwodnienia kolejowego, który zostanie zlokalizowany na terenie docelowo przekazywanym do zarządcy drogi i w taki sposób, aby możliwe było uzyskanie dla tego systemu odrębnej zgody wodnoprawnej. Należy dążyć aby wody opadowe lub roztopowe z dróg były odprowadzane poza obszar kolejowy. W przypadku braku możliwości odprowadzania wód opadowych lub roztopowych poza obszar kolejowy Wykonawca zobowiązany jest ustalić, czy system odwodnienia linii kolejowej jest w stanie przyjąć wody opadowe lub roztopowe z dróg i uwzględnić niniejsze w rozwiązaniach projektowych.

Zadanie polegające na przebudowie lub budowie urządzenia wodnego w zakresie wynikającym z konieczności jego dostosowania do inwestycji dotyczących linii kolejowych powinno być realizowane na podstawie porozumienia z właściwym zarządcą urządzenia wodnego. Porozumienie proceduje Wykonawca w uzgodnieniu z Zamawiającym.

3.7.13 Kolizje z sieciami zewnętrznymi

Wykonawca zobowiązany jest do zapoznania się z zidentyfikowaną przez Zamawiającego istniejącą infrastrukturą obcą i własną wskazaną w niniejszym PFU. Dodatkowo Wykonawca dokona weryfikacji i uszczegółowienia informacji zawartych w PFU o pozostałą infrastrukturę taką jak: dreny, linie i słupy telefoniczne oraz elektryczne, ujęcia wodne, urządzenia wodne, gazociągi, a także obiekty budownictwa lądowego, itp., jeszcze przed wykonaniem jakiegokolwiek wykopu i rozpoczęciem innych robót mogących naruszyć tę infrastrukturę.

Każdorazowo przed przystąpieniem do robót ziemnych należy wykonać przekopy próbne/wykopy kontrolne dla identyfikacji uzbrojenia podziemnego, którego uszkodzenie może zagrozić bezpieczeństwu, szczególnie ruchu kolejowego.

W przypadku odkrycia w trakcie robót ziemnych urządzeń, sieci nienaniesionych na mapy geodezyjne należy je zabezpieczyć i powiadomić właścicieli infrastruktury podziemnej, oraz Zamawiającego.

Kolizje i zbliżenia wynikające z zastosowania przez Wykonawcę technologii robót niezbędnej dla potrzeb realizacji inwestycji Wykonawca usunie na podstawie opracowanej dokumentacji projektowej. Sposób wykonania robót w miejscach kolizji i zbliżeń należy uzgodnić z gestorem danej sieci.

W terminie 14 dni od odbioru ostatniego elementu związanego z przebudową danej kolizji Wykonawca jest zobowiązany dostarczyć do Zamawiającego pełną dokumentację geodezyjną i powykonawczą dla tej kolizji.

W przypadku wystąpienia konieczności usunięcia kolizji inwestycji Zamawiającego z sieciami podmiotów zewnętrznych, Wykonawca pozyska postanowienia, zezwolenia, porozumienia, umowy i inne warunki usuwania kolizji z infrastrukturą techniczną należącą do osób trzecich. Wszelkie porozumienia, umowy itp. dotyczące usuwania kolizji z sieciami zewnętrznymi, w zakresie kwestii związanych z ustanawianiem ograniczonych praw rzeczowych podlegają uzgodnieniu z Zamawiającym.

W przypadku konieczności ustanowienia ograniczonego prawa rzeczowego na nieruchomościach/prawie użytkowania wieczystego Zamawiającego należy zastrzec, że prawo to może zostać ustanowione po uzyskaniu zgód właściwych organów korporacyjnych Zamawiającego, ponadto Wykonawca dołoży starań oraz je udokumentuje, aby prawo to zostało ustanowione za wynagrodzeniem.

Wykonawca sporządzi i prześle Zamawiającemu operaty szacunkowe określające wartość ograniczonych praw rzeczowych, ustanawianych w związku z usuwaniem kolizji z sieciami zewnętrznymi.

Wykonawca dokona weryfikacji i uszczegółowienia informacji zawartych w tabelach o pozostałą infrastrukturę.

3.7.13.1 Infrastruktura w zakresie sieci telekomunikacyjnych

Wykonawca dokona weryfikacji na gruncie z pozostałą infrastrukturą.

W zakresie usuwania kolizji i zbliżeń z infrastrukturą TK Telekom Sp. z o.o. wynikających z zastosowania przez Wykonawcę technologii robót niezbędnej dla potrzeb realizacji inwestycji Wykonawca zobowiązany będzie przestrzegać postanowień Porozumienia w sprawie usuwania kolizji infrastruktury PKP Polskie Linie Kolejowe S.A. z elementami infrastruktury telekomunikacyjnej TK Telekom Sp. z o.o. w związku z realizacją inwestycji przez PKP Polskie Linie Kolejowe S.A. zawartego w dniu 30 marca 2015 r. pomiędzy PKP Polskie Linie Kolejowe S.A. a TK Telekom Sp. z o.o. (skan Porozumienia zostanie przekazany Wykonawcy na jego wniosek po podpisaniu umowy). Podstawą do usunięcia kolizji jest podpisanie przez PLK SA i TK Telekom Umowy kolizyjnej, której wzór stanowi załącznik nr 2 do Porozumienia. W przypadkach braku zawarcia takiej umowy pomiędzy PLK SA a TK Telekom przed terminem rozpoczęcia robót (zgodnie z harmonogramem) usuwanie kolizji odbywa się na zasadach określonych w Prawie budowlanym.

3.7.13.2 Infrastruktura w zakresie sieci elektrycznych i elektroenergetycznych

W zakresie usuwania kolizji i zbliżeń z infrastrukturą PGE Energetyka Kolejowa S.A. wynikających z zastosowania przez Wykonawcę technologii robót, niezbędnej dla potrzeb realizacji inwestycji, Wykonawca zobowiązany będzie do usunięcia kolizji zgodnie z warunkami technicznymi usunięcia kolizji, umową o usunięcie kolizji zawartą pomiędzy PLK SA i PGE Energetyka Kolejowa S.A. oraz dokumentacją projektową uzgodnioną z PGE Energetyka Kolejowa S.A.

PLK SA lub Wykonawca upoważniony i działający na zlecenie PLK SA, wystąpi do PGE Energetyka Kolejowa S.A. z wnioskiem o określenie warunków technicznych usunięcia kolizji oraz uzgodnienie przedstawionej dokumentacji projektowej.

Na podstawie wydanych przez PGE Energetyka Kolejowa S.A. warunków technicznych usunięcia kolizji, PLK SA podpisze z PGE Energetyka Kolejowa S.A. umowę o usunięcie kolizji. Wykonawca rozpocznie roboty związane z usunięciem kolizji dopiero po podpisaniu umowy o usunięcie kolizji pomiędzy PLK SA a PGE Energetyka Kolejowa S.A.

Przed przystąpieniem do robót związanych z usunięciem kolizji przedstawiciele PLK SA lub Wykonawca oraz PGE Energetyka Kolejowa S.A. komisyjnie uzgodnią możliwość ponownego wykorzystania elementów infrastruktury wchodzącej w zakres usuwanej kolizji.

Odbiór techniczny wykonanych robót nastąpi na zasadach określonych w umowie o usunięcie kolizji.

Wszystkie linie kablowe przebudowywane w ramach usuwania kolizji powinny znajdować się na głębokości minimum 1,5m (dotyczy górnej krawędzi rury osłonowej) od główki szyny układu torowego. Kable powinny być zabezpieczone pod nasypem kolejowym rurami osłonowymi sztywnymi grubościennymi o średnicy minimum 110 mm dla kabli nN oraz min. 160 mm dla kabli SN. W przypadku linii napowietrznych zachowana musi być skrajnia pionowa dla przewodów nad układem torowym oraz skrajnia pozioma dla stanowisk słupowych wobec układu torowego.

4. POZOSTAŁE WYMAGANIA ZAMAWIAJĄCEGO

4.1 Prace przygotowawcze, przygotowanie terenu i zaplecza budowy

W ramach prac przygotowawczych, przed przystąpieniem do wykonania zasadniczych robót, Wykonawca jest zobowiązany do opracowania następujących dokumentów:

1. projekt organizacji i technologii robót;
2. program zapewnienia jakości prac projektowych;
3. program zapewnienia jakości dotyczący wykonawstwa robót;
4. plan ochrony środowiska;
5. plan zapewnienia bezpieczeństwa i higieny pracy;
6. plan bezpieczeństwa i ochrony zdrowia;
7. plan zarządzania ryzykiem.

4.1.1 Zaplecze budowy i zagospodarowanie terenu

1. Zamawiający, wspólnie z właściwym terenowo IZ w terminie określonym w Umowie przekaże Wykonawcy teren budowy.
2. Zagospodarowanie terenu powinno obejmować wszelkie niezbędne prace wskazane w projekcie budowlanym, wynikające z przepisów, uzyskanych decyzji administracyjnych, polskich norm, zasad wiedzy technicznej i sztuki budowlanej.
3. Zaplecze budowy w miarę możliwości należy lokalizować na stacjach i bocznicach nieużytkowanych lub o ograniczonym zakresie użytkowania, nieużytkach, terenach z zabudową usługową, przemysłową, magazynową, najlepiej bez skupisk zieleni wysokiej. Występujące drzewa i krzewy należy zabezpieczyć osłonami ochronnymi.
4. W przypadku lokalizacji zaplecza poza terenem budowy należy uzyskać do tego tytuł prawny.
5. Miejsca tymczasowego magazynowania wyrobów budowlanych, postoju maszyn i zaplecza socjalno-technicznego mają być zlokalizowane w obrębie terenu budowy w miejscach uzgodnionych z Zamawiającym oraz właściwym terenowo Zakładem Linii Kolejowych lub poza terenem budowy w miejscach uzgodnionych z Zamawiającym, zorganizowanych staraniem Wykonawcy.
6. Należy podejmować wszelkie niezbędne działania w celu zachowania przepisów i norm dotyczących ochrony środowiska na terenie budowy oraz na terenach przyległych do terenu budowy.
7. Przy pracach związanych z wykonaniem zaplecza budowy i zagospodarowaniem terenu należy mieć szczególny wzgląd na:
 - 1) lokalizację zapleczy budowy (baz, warsztatów, magazynów, składowisk, placów postojowych maszyn budowlanych) oraz dróg dojazdowych - w sposób zapewniający oszczędne korzystanie z terenu oraz minimalne jego przekształcenie, po zakończeniu prac - porządkowanie terenu;

- 2) zachowanie środków ostrożności oraz zabezpieczenie terenu przed możliwością powstania pożaru, zanieczyszczeń powietrza pyłami i gazami, zanieczyszczeń zbiorników wodnych i cieków substancjami ropopochodnymi lub toksycznymi;
 - 3) zabezpieczenie miejsc wyznaczonych do magazynowania substancji podatnych na migrację wodną, terenowych stacji obsługi samochodów i maszyn budowlanych w obrębie terenu budowy, poprzez wyłożenie terenu materiałami izolacyjnymi do czasu zakończenia budowy;
 - 4) przy wyjazdach z budowy na drogę publiczną utwardzoną, należy zapewnić stanowiska do czyszczenia kół pojazdów;
 - 5) należy przygotować odpowiednią do zakresu i rozmieszczenia robót liczbę obiektów i urządzeń zaplecza budowy, które należy zlokalizować, o ile to możliwe, poza obszarami włączonymi lub projektowanymi do włączenia do Europejskiej Sieci Ekologicznej Natura 2000, poza pozostałymi obszarami chronionymi na podstawie ustawy z dnia 16 kwietnia 2004 r. o ochronie przyrody w bezpiecznej odległości od cieków i zbiorników wodnych;
 - 6) organizowanie robót w taki sposób, by minimalizować ilość powstających odpadów budowlanych;
 - 7) ogrzewanie budynków zaplecza budowy przeznaczonych na pobyt ludzi;
 - 8) przygotowanie pomieszczeń sanitarnych dla zaplecza budowy, przy uwzględnieniu braku możliwości czasowego podłączenia do istniejącej sieci wodno-kanalizacyjnej poprzez wyposażenie go w przenośne sanitariaty, regularnie opróżniane lub odprowadzanie ścieków bytowych do tymczasowych zbiorników bezodpływowych, a następnie ich wywożenie do oczyszczalni ścieków, zapewnienie pojemników na odpady stałe;
 - 9) zapewnienie w rejonie aktualnie prowadzonych robót przenośnych toalet oraz kontenerów umożliwiających segregację odpadów;
 - 10) tankowanie maszyn i urządzeń paliwem płynnym na przewidywanym placu postoju maszyn na zapleczu budowy, w sposób nie dopuszczający do zanieczyszczenia gruntu lub cieków wodnych (należy wykorzystywać istniejące stacje paliw w sąsiedztwie).
8. Należy unikać uszkodzeń lub uciążliwości dla osób trzecich, własności społecznej i innej, wynikających z zanieczyszczenia, hałasu lub innych przyczyn powstałych podczas lub w następstwie wykonywania robót.
9. W przypadku stwierdzenia występowania w sąsiedztwie linii kolejowej stanowisk gatunków zwierząt (w szczególności bobra), których obecność zagraża bezpieczeństwu prowadzenia ruchu kolejowego, Wykonawca proponuje rozwiązania minimalizujące ryzyko uszkodzenia nasypów kolejowych i innych elementów infrastruktury kolejowej, które mogą powstać w wyniku działalności takich gatunków zwierząt.
10. Z zajęcia pod ewentualne zaplecze budowy należy wykluczyć następujące rejony:
- 1) odcinki leśne - z uwagi na zwiększoną dewastację terenu, możliwość zniszczenia roślinności, siedlisk przyrodniczych;
 - 2) obszary blisko zabudowy mieszkaniowej - z uwagi na hałas i pylenie;
 - 3) tereny położone w pobliżu rzek, cieków wodnych i systemów melioracyjnych oraz obszary podmokłe - z uwagi na potencjalne zagrożenie zanieczyszczeniem gleb i wód powierzchniowych oraz z uwagi na potencjalne zagrożenie nie osiągnięcia celów środowiskowych określonych dla jednolitych części wód;

- 4) obszary o słabej izolacji wód podziemnych na terenie Głównych Zbiorników Wód Podziemnych (GZWP), strefy ochronne ujęć wód oraz obszary zalewowe rzek. W przypadku konieczności lokalizacji zaplecza budowy na terenie GZWP lub w pobliżu strefy ochrony ujęć wód należy zastosować dodatkowe zabezpieczenia przed zanieczyszczeniem środowiska gruntowo-wodnego;
11. Magazyny, składy i bazy transportowe należy wyposażyć w sprawne urządzenia gospodarki wodno-ściekowej.
12. Ścieki socjalno-bytowe z zaplecza budowy należy odprowadzać do szczelnych zbiorników bezodpływowych i wywozić je do najbliższej oczyszczalni za pośrednictwem uprawnionych podmiotów.
13. Straty w zieleni należy uzupełnić poprzez wprowadzenie nowych nasadzeń wynikających z odpowiednich decyzji administracyjnych, przy uwzględnieniu uwarunkowań siedliskowych, architektury krajobrazu, ochrony zabytków, wymogów bezpieczeństwa, warunków technicznych.
14. Warstwę humusu zdjętą z pasa robót należy odpowiednio przechowywać tak, aby magazynowany materiał ponownie wykorzystać;
15. Konieczne obniżenie poziomu wód podziemnych związane z wykonywaniem wykopów nie może zakłócać istniejących stosunków wodnych. Nie należy powodować trwałych zmian lub ograniczenia wielkości przepływów w ciekach powierzchniowych i wodach podziemnych oraz nie powodować zmiany kierunków i prędkości przepływów wód. W razie potrzeby wykonania obniżenia poziomu wód podziemnych należy otrzymać odpowiednią zgodę wodnoprawną.
16. Prace niwelacyjne (wyrównanie terenu) należy prowadzić w taki sposób, aby uniknąć zmiany istniejących stosunków wodnych.
17. Wykonawca ma obowiązek zapewnić wstęp na teren budowy dla nadzoru środowiskowego (w tym przyrodniczego) w trakcie przygotowania terenu budowy i w czasie prowadzenia robót oraz przestrzegać i realizować zalecenia wydane przez nadzór środowiskowy (w tym przyrodniczy) – o ile nadzór przyrodniczy będzie wymagany
18. W trakcie prowadzenia robót ziemnych należy zapewnić stały nadzór archeologiczny - o ile nadzór archeologiczny będzie wymagany.
19. Po wykonaniu robót należy uporządkować teren w miejscach prowadzonych prac w maksymalnym stopniu przywracając stan sprzed rozpoczęcia robót.
20. Wykonawca zaprojektuje, a po akceptacji Zamawiającego wykona i zamontuje w uzgodnionym z Zamawiającym miejscu (na terenie inwestycji) tablice informacyjne zgodnie aktualnymi wytycznymi znajdującymi się na stronie: <https://www.gov.pl/web/premier/promocja>. Ponadto, do obowiązków Wykonawcy będzie należał nadzór nad stanem tablic oraz ich wymiana/naprawa po każdym uszkodzeniu/zniszczeniu. Zawartość zapisów tablic może ulec zmianie i będzie podlegać uzgodnieniu w trakcie realizacji robót.

4.1.2 Koszty związane z zagospodarowaniem terenu budowy i zaplecza budowy

Nie wykluczając innych czynności niezbędnych dla prawidłowego przygotowania terenu budowy, należy uwzględnić koszty związane między innymi z:

- 1) czasowym zajęciem nieruchomości objętym zezwoleniem na wykonanie robót w zakresie

przebudowy infrastruktury technicznej oraz przebudowy dróg w zakresie niezbędnym do realizacji zamówienia - nie dotyczy nieruchomości objętych decyzją o ustaleniu lokalizacji linii kolejowej;

- 2) uzyskaniem i realizacją obowiązków wynikających z uzgodnień dotyczących wyłączeń u odpowiednich gestorów sieci i zarządcy infrastruktury drogowej;
- 3) zawarciem umowy/ów na czasowe korzystanie z nieruchomości w przypadku potrzeby zapewnienia sobie zaplecza budowy;
- 4) zawarciem umowy/ów na czasowe korzystanie z nieruchomości w przypadku konieczności urządzenia tymczasowych objazdów;
- 5) przygotowaniem dokumentacji geodezyjnej i formalno-prawnej w celu wydzielenia i przekazania wydzielonej nieruchomości na rzecz nowego zarządcy (np. przy przełożeniu odcinka rzeki – wody płynącej, budowy, przebudowy drogi) oraz udziałem w przygotowaniu umowy regulującej sposób, termin przekazania nieruchomości na rzecz nowego zarządcy;
- 6) Zapewnieniem brakującej ilości humusu, niezbędnej do zagospodarowania terenów zielonych;
- 7) Zabezpieczeniem przed uszkodzeniami drzew na placu budowy i w sąsiedztwie placu budowy;
- 8) Dokonaniem usunięcia drzew i krzewów oraz usunięciem karp po dokonanych wycinkach;
- 9) Wykonaniem działań wynikających z nadzoru, w tym nadzoru środowiskowego (w tym przyrodniczego);
- 10) Wykonaniem inwentaryzacji obiektów budowlanych na terenach znajdujących się w zasięgu oddziaływania budowy;
- 11) Dokonaniem z udziałem przedstawicieli Zamawiającego, Wykonawcy i zarządców dróg inwentaryzacji dróg, tras dostępu, po których będzie się odbywał ruch maszyn i pojazdów budowlanych, oraz urządzeń obcych na placu budowy jak i w jego otoczeniu, których stan może ulec pogorszeniu w wyniku prowadzenia robót;
- 12) Usunięciem, wybudowaniem lub przebudowaniem sieci i urządzeń infrastruktury technicznej, oraz usunięciem drzew i krzewów kolidujących z realizowaną inwestycją w tym realizacją pasów przeciwpożarowych.

4.2 Organizacja ruchu drogowego i kolejowego w czasie realizacji robót

Wykonawca zobowiązany jest opracować zgodnie z obowiązującymi przepisami projekty organizacji ruchu drogowego i kolejowego oraz uzyskać wymagane uzgodnienia i zatwierdzenia dla projektu czasowej zmiany jak również stałej (w przypadku zmian w stałej organizacji ruchu po zakończeniu robót) organizacji ruchu drogowego na przejeździe kolejowo-drogowym. Organizacja ruchu musi uwzględniać minimalizację utrudnień dla przewoźników i użytkowników dróg. Ponadto zgodnie z projektami Wykonawca dokona osygnalizowania znakami i utrzymania oznakowania na czas zamknięć, wykona roboty wynikające z opracowanych projektów a następnie przywróci teren (infrastrukturę) do poprzedniego stanu. W przypadku zmian w układzie dojść do obiektów obsługi podróżnych Wykonawca zapewni tymczasowe, utwardzone i bezpieczne drogi dojścia wyposażone w balustrady, których oznakowanie będzie zgodne z wymaganiami rozdziału 9 Wytucznych dla oznakowania stacji pasażerskich Ipi-2. Wszelka dokumentacja podlega akceptacji przez Zamawiającego.

4.2.1 Organizacja ruchu drogowego w czasie realizacji robót

Należy opracować, uzyskać akceptację Zamawiającego, uzgodnić z odpowiednimi władzami i zrealizować projekty organizacji ruchu na czas wykonywania robót. W projekcie organizacji ruchu należy uwzględnić utrzymanie ciągłości ruchu. Program i przeprowadzenie robót należy opracować w taki sposób, aby umożliwić zachowanie nieprzerwanego ruchu na drogach publicznych oraz dostęp do terenów przyległych, a w tym dostęp do każdej działki sąsiadującej z projektowaną inwestycją. Dopuszcza się zamknięcie ruchu drogowego w przypadku otrzymania zgody od Zamawiającego oraz zarządcy drogi na jej czasowe zamknięcie.

Wykonawca podaje do wiadomości publicznej, za pośrednictwem mediów lokalnych (prasa, radio itp), informację o czasie trwania i planowanym terminie wprowadzenia tymczasowej organizacji ruchu oraz powiadomi pisemnie służby ratownicze (lokalne centrum ratownictwa medycznego; straż pożarną).

4.2.2 Organizacja ruchu kolejowego w czasie realizacji robót

Wykonawca zobowiązany jest umożliwić prowadzenie i organizację ruchu pociągów na warunkach określonych w Ir-19 z zapewnieniem prędkości jazdy pociągów po torze czynnym zgodnie z Id-18.

Wykonawca robót w przypadku prowadzenia ruchu pojazdów szynowych należących do Wykonawcy (również dwudrogowych) przez przejazd kolejowo-drogowy przy wyłączonych urządzeniach przejazdowych z powodu prowadzonych robót, zobowiązany jest do zabezpieczenia ruchu pieszych oraz pojazdów kołowych podczas przejazdu maszyn roboczych przez przejazd.

Na podstawie zatwierdzonych przez Zamawiającego terminów określonych „Harmonogramem rzeczowo - finansowym” Wykonawca opracuje harmonogram zamknięć torowych na cały okres prowadzenia robót, który także podlega akceptacji Zamawiającego.

Wykonawca wystąpi do właściwego zakładu Spółki PKP Energetyka S.A., w terminie zgodnym z obowiązującymi przepisami i instrukcjami w PKP Energetyka S.A., o opracowanie Regulaminu wyłączenia napięcia/ Regulaminu bez wyłączenia napięcia (organizacji robót). Powyższe regulaminy zostaną opracowane przy udziale Wykonawcy.

Do wniosku o powołanie komisji Wykonawca dołączy harmonogram zamknięć torowych uwzględniający zakres robót wszystkich branż łącznie z graficznym przedstawieniem zakresu fazowania prac. Upoważniony przedstawiciel Wykonawcy będzie uczestniczył w opracowaniu Regulaminu tymczasowego prowadzenia ruchu w czasie wykonywania robót.

Opracowany i zatwierdzony przez właściwy Zakład Linii Kolejowych Regulamin tymczasowy prowadzenia ruchu w czasie wykonywania robót będzie podstawą do złożenia przez Wykonawcę wniosku o udzielenie zamknięć torowych.

Opracowany przez Wykonawcę i zatwierdzony przez Zamawiającego wniosek o udzielenie zamknięć torowych stanowi wystąpienie Wykonawcy o udzielenie zamknięć.

Sposób wykonania robót powinien w jak najmniejszym stopniu utrudniać ruch pociągów, w szczególności na przejazdach i obiektach, należy dążyć do utrzymania prędkości biegu pociągów po torach czynnych jak dla prędkości rozkładowych, m.in. poprzez odpowiednie zabezpieczenie placu budowy, co należy uwzględnić przy sporządzaniu regulaminów tymczasowych prowadzenia ruchu w czasie wykonywania robót. Wprowadzenie ograniczeń prędkości możliwe jest wyłącznie za zgodą Dyrektora Zakładu Linii Kolejowych właściwego dla lokalizacji prowadzonych prac. Planowane prace budowlane w rejonie przejazdów, miejsc oddziaływania urządzeń ssp oraz na liniach wyposażonych

w blokady liniowe należy prowadzić z najwyższą starannością w celu uniknięcia wystąpienia usterek w prawidłowym działaniu urządzeń srk, mogących powodować wprowadzenie ograniczeń prędkości. Opracowane, we współpracy z Zamawiającym i zgodnie z obowiązującymi Regulacjami Zamawiającego, szczegółowe założenia organizacji ruchu kolejowego na odcinkach linii objętych robotami, powinny uwzględniać obowiązek ograniczenia do minimum jazd na sygnały zastępcze, np. poprzez konieczną w tym celu przebudowę istniejących urządzeń srk. Całkowite zamknięcie odcinków linii kolejowych objętych robotami może nastąpić dopiero po uzyskaniu stosownych zgód w tym zakresie.

4.3 Warunki i wymagania w trakcie realizacji robót

1. Wykonawca robót jest odpowiedzialny za prowadzenie i jakość robót, za stosowane metody wykonywania robót, zgodnie z Umową, a także poleceniami Inspektora Nadzoru oraz za ich zgodność z dokumentacją projektową.
2. Wykonanie robót musi być prowadzone zgodnie z zatwierdzoną dokumentacją projektową, przyjętym fazowaniem robót, reżimami technologicznymi obowiązującymi w PLK SA oraz w oparciu o szczegółowy harmonogram robót.
3. Wykonawca jest odpowiedzialny za obsługę geodezyjną inwestycji, między innymi: za dokładne wytyczenie w planie i wyznaczenie wysokości wszystkich obiektów i elementów robót, w tym osi głównych i reperów zgodnie z wymiarami i rzędnymi określonymi w dokumentacji wykonawczej lub przekazanymi na piśmie przez Zamawiającego oraz za bieżące sporządzanie dokumentacji powykonawczej, uwzględniającej wszelkie zmiany wynikające z realizacji projektu.
4. Przed przystąpieniem do robót Wykonawca ma obowiązek dokonać, a następnie przekazać Zamawiającemu, inwentaryzację punktów poziomej i wysokościowej osnowy geodezyjnej występujących na obszarze robót.
5. Wykonawca jest zobowiązany do wykonania kilometrażu i pikietażu linii kolejowej po zakończonych pracach, wraz z likwidacją kamieni kilometrowych i wykonaniem nowych tablic, montowanych na konstrukcjach wsporczych sieci trakcyjnej w sposób, który nie będzie powodował uszkodzeń warstw ochronnych konstrukcji wsporczych. Sposób stabilizacji punktów kilometrowych oraz hektometrowych na liniach niezelektryfikowanych musi zostać zaakceptowany przez Zamawiającego; Zamawiający nie dopuszcza zastosowania oznakowania w formie naklejek, nalepek.
6. Wykonawca jest zobowiązany do stabilizacji kolejowej podstawowej osnowy geodezyjnej zgodnej ze standardem technicznym Ig-7/Ig-8
7. W przypadku zniszczenia lub braku możliwości zlokalizowania punktów osnowy poziomej i wysokościowej geodezyjnej przez Wykonawcę w trakcie prac budowlanych jest on zobowiązany do odtworzenia tych punktów. Odtworzenie osnowy powinno być uzgodnione z Biurem Nieruchomości i Geodezji Kolejowej z zachowaniem parametrów dokładnościowych oraz założeń przyjętych przy zakładaniu pierwotnej osnowy.
8. Wykonawca wystąpi do właściwych instytucji spoza PLK SA z odpowiednimi wnioskami celem uzyskania zgód, decyzji, pozwoleń i uzgodnień dotyczących warunków technicznych i realizacyjnych związanych z wykonaniem robót w tym m.in.: usuwaniem przeszkód i kolizji, dokonaniem niezbędnych rozbiórek.
9. Roboty należy wykonywać sprzętem co najmniej wymienionym w ofercie. Sprzęt powinien

odpowiadać pod względem typów i liczby sztuk wskazaniom zawartym w projekcie organizacji robót i technologii robót. Wymiana nawierzchni musi uwzględniać zastosowanie technologii potokowej wymiany nawierzchni lub innej równoważnej.

10. Zalecane jest aby Wykonawca w trakcie realizacji Robót stosował rozwiązania/technologie zmniejszające emisje CO₂.
11. Użyte środki transportu jak i umieszczenie na nich ładunków nie może zagrażać bezpieczeństwu innych użytkowników tras komunikacyjnych, po których te środki będą się poruszać.
12. Organizacja pracy i dobór sprzętu muszą uwzględniać zapewnienie bezpieczeństwa i ciągłości ruchu kolejowego na torach czynnych dla ruchu oraz gwarantować właściwą jakość robót i ich tempo wynikające z harmonogramu i oferty przetargowej.
13. Nie dopuszcza się, bez zgody Zamawiającego, ingerencji w strefę podtorza, usuwania warstwy filtracyjnej poza ostatecznie określonymi w zatwierdzonym projekcie wykonawczym lokalizacjami, gdzie przewiduje się wykonanie wzmocnienia podtorza i urządzeń odwodnieniowych.
14. Wykonawca przed rozpoczęciem prac dokona wizji lokalnej w celu zinwentaryzowania infrastruktury oraz własnym staraniem pozyska komplet aktualnych map i schematów (w tym aktualną mapę sytuacyjno – wysokościową z sieciami uzbrojenia terenu) a także pozyska od gestorów sieci oraz zarządcy infrastruktury kolejowej mapy, schematy, dokumentacje projektowe, techniczne etc. dotyczące istniejących sieci oraz infrastruktury
15. Aby dochować terminów wyznaczonych na usunięcie uszkodzeń Wykonawca przed rozpoczęciem prac podpisze umowę na usuwanie uszkodzeń dla każdej z sieci z gestorami sieci lub uzyska autoryzację w zakresie samodzielnego prowadzenia prac związanych z usuwaniem usterek przez pracowników Wykonawcy (wskazanych w Załączniku nr 10 - Wykaz kontaktów interwencyjnych)
16. Wykonawca musi przewidzieć takie prowadzenie Robót ażeby nie uszkodzić kabli bądź urządzeń srk, energetycznych lub telekomunikacyjnych a w ramach robót przygotowawczych odpowiednio je zabezpieczyć. W razie konieczności Wykonawca usunie kolizje kablowe
17. O ile zachodzi taka konieczność (np. wyłączenie zasilania z LPN), Wykonawca zapewni fakultatywne źródła zasilania dla obiektów kolejowych niezbędnych do prowadzenia ruchu kolejowego i obiektów zewnętrznych.
18. W przypadku uszkodzenia kabli lub urządzeń o których mowa w pkt 16 Wykonawca zobowiązany jest do niezwłocznego (w czasie nie dłuższym niż 15 minut) poinformowania osób wskazanych przez Zamawiającego oraz osób wskazanych w Tymczasowym Regulaminie Prowadzenia Ruchu Pociągów. Osoby odpowiedzialne za nadzór oraz usuwanie uszkodzeń Wykonawca wskaże w czasie zatwierdzania Tymczasowego Regulaminu Prowadzenia Ruchu Pociągów ale nie później niż na dzień przekazania placu budowy. Osoby odpowiedzialne za nadzór oraz usuwanie uszkodzeń należy wskazać zgodnie z Załącznikiem nr 10 - Wykaz kontaktów interwencyjnych.
19. Wykonawca jest zobowiązany do rozpoczęcia naprawy uszkodzeń skutkujących utrudnieniami w prowadzeniu ruchu pociągów w czasie nie przekraczającym 1 godziny oraz ich usunięcia w terminie 3 godzin.
20. Jeżeli uszkodzenie nastąpi w trakcie całkowitej przerwy w ruchu pociągów Wykonawca jest zobowiązany do jej niezwłocznego usunięcia, tak aby nie miała ona wpływu na zakres robót

planowany do wykonania w jej trakcie oraz termin przywrócenia ruchu pociągów.

21. W przypadku konieczności uzyskania autoryzacji/dopuszczenia do realizacji prac od właścicieli infrastruktury (m.in. kable, urządzenia) w celu usunięcia uszkodzeń o których mowa powyżej. Wykonawca uzyska autoryzację/dopuszczenie przed rozpoczęciem robót.
22. W przypadku braku możliwości uzyskania autoryzacji/dopuszczenia do realizacji prac, o której mowa powyżej Wykonawca jest zobowiązany do usunięcia uszkodzeń na swój koszt zlecając wykonanie usługi zgodnie z oczekiwaniem właściciela infrastruktury
23. W przypadku kilkukrotnego uszkodzenia kabla/infrastruktury/urządzeń lub w przypadku jeśli uszkodzony kabel/infrastruktura/urządzenie po naprawie nie będzie spełniać wymaganych przez PLK SA lub innych gestorów parametrów Wykonawca we własnym zakresie i na własny koszt wymieni kabel/infrastrukturę/urządzenie na nowe
24. W okresie realizacji zamówienia Wykonawca jest zobowiązany do prowadzenia i przechowywania na terenie budowy, w miejscu odpowiednio zabezpieczonym wszystkich wymaganych Prawem budowlanym dokumentów budowy wraz z dokumentacją w zakresie ochrony środowiska. Dokumenty te będą gromadzone w formie uzgodnionej z Zamawiającym oraz udostępniane na żądanie Zamawiającego i/lub innych przedstawicieli uprawnionych organów.

Powyższe dokumenty to przede wszystkim:

- 1) dziennik budowy;
- 2) dokumenty badań i oznaczeń laboratoryjnych - dzienniki laboratoryjne, deklaracje zgodności lub deklaracje właściwości użytkowych i certyfikaty zgodności wyrobów, orzeczenia o jakości wyrobów, recepty robocze i kontrolne wyniki badań tj. sprawozdania z badań oraz druki robocze;
- 3) decyzje administracyjne i dokumenty w zakresie ochrony środowiska oraz dokumenty związane z prowadzeniem prawidłowej gospodarki odpadami;
- 4) pozostałe dokumenty budowy:
 - a) atesty jakościowe wbudowanych elementów konstrukcyjnych,
 - b) protokoły przekazania terenu budowy,
 - c) umowy cywilno-prawne z osobami trzecimi,
 - d) protokoły odbioru robót,
 - e) protokoły z narad i ustaleń,
 - f) korespondencja na budowie,
 - g) geodezyjnej inwentaryzacji robót zanikających,
 - h) informacji dotyczącej stanu osnowy geodezyjnej (w tym wykaz zniszczonych i odtworzonych punktów osnowy).
25. W przypadku zaginięcia któregośkolwiek z dokumentów budowy Wykonawca zobowiązuje się do dołożenia wszelkich starań do jego odtworzenia, w szczególności poprzez zwrócenia się do odpowiednich podmiotów o wydania na koszt Wykonawcy poświadczonych kopii zaginionej dokumentacji.
26. Wykonawca zobowiązany jest do przekazania zamawiającemu zgodnie z Instrukcją Ir-3

niezbędnej dokumentacji z odpowiednimi załącznikami) do opracowania lub wprowadzenia stosownych zmian do regulaminu technicznego w terminie:

- 1) **dwóch miesięcy** - w przypadku posterunków nowo otwieranych (przed terminem przewidywanego otwarcia);
- 2) **miesiaca** - w przypadku posterunków przebudowywanych, modernizowanych lub wymagających zmian organizacyjno-technologicznych (przed terminem przewidywanych zmian)

Dokumentacja ta powinna zawierać między innymi:

- plany schematyczne posterunków ruchu oraz punktów ekspedycyjnych,
- aktualne opisy zastosowanych urządzeń sterowania ruchem kolejowym, o ile dla tych urządzeń nie obowiązują przyjęte instrukcje serii Ie ani instrukcje obsługi, stanowiące oddzielne opracowania w tym zobrażenia symboli, opisu pulpitu itp.,
- aktualne plany schematyczne urządzeń sterowania ruchem kolejowym,
- tablice zależności,
- inne aktualne schematy, np. nowe schematy łączności radiowej, przewodowej itp.

27. Wykonawca jest zobowiązany do wydawania opinii pod względem inwestycyjnym, dotyczących rozwiązań projektowych i robót planowanych do realizacji lub realizowanych przez obcych inwestorów na styku lub w obszarze terenu objętego niniejszym zamówieniem, w ciągu 14 dni od wniosku Zamawiającego o wydanie przedmiotowej opinii.

4.3.1 Wymagania i warunki w stosunku do użytych wyrobów budowlanych

Wyrób budowlany oznacza każdy wyrób lub zestaw wyprodukowany i wprowadzony do obrotu w celu trwałego wbudowania w obiektach budowlanych lub ich częściach, którego właściwości wpływają na właściwości użytkowe obiektów budowlanych w stosunku do podstawowych wymagań dotyczących obiektów budowlanych.

1. Wyroby budowlane, nadają się do stosowania w trakcie wykonywania robót budowlanych, jeżeli spełniają wymagania Ustawy o wyrobach budowlanych z dnia 16 kwietnia 2004 r.
2. Materiały budowlane niebędące w rozumieniu prawa wyrobami budowlanymi poddane zostaną ocenie w oparciu o właściwe dla nich przepisy, wymagania Zamawiającego oraz zapisy dokumentacji projektowej.
3. Wykonawca ma zapewnić do wbudowania nowe wyroby budowlane, materiały nie będące wyrobami budowlanymi i urządzenia, chyba, że w niniejszym PFU wyspecyfikowano inaczej.
4. Nie dopuszcza się zabudowy materiałów staroużytecznych nie pochodzących z przedmiotowej inwestycji (z zewnątrz).
5. Miejsca magazynowania wyrobów budowlanych, materiałów nie będących wyrobami budowlanymi, urządzeń, postojów maszyn i zaplecza socjalno-technicznego muszą być zlokalizowane w obrębie terenu budowy w miejscach uzgodnionych z Zamawiającym oraz właściwym terenowo Zakładem Linii Kolejowych lub poza terenem budowy w miejscach uzgodnionych z Zamawiającym, zorganizowanych staraniem Wykonawcy.
6. Wszystkie wyroby budowlane, materiały nie będące wyrobami budowlanymi i urządzenia planowane do zastosowania muszą spełniać odpowiednie wymagania PFU, Ustawy o wyrobach budowlanych, Prawa budowlanego, Ustawy z o transporcie kolejowym, Regulacji

wewnętrznych, STWiORB oraz Ustawy z 30 sierpnia 2002 r. o systemie oceny zgodności, a także pozostałych przepisów regulujących zastosowanie wyrobów budowlanych w budownictwie; Wykonawca uwzględni obowiązującą u Zamawiającego procedurę SMS-PW-17 Systemu Zarządzania Bezpieczeństwem w odniesieniu do stosowanych elementów podsystemów oraz technologii, które mają wpływ na bezpieczeństwo.

7. Wykonawca zapewni, aby tymczasowo magazynowane wyroby budowlane, materiały nie będące wyrobami budowlanymi i urządzenia do czasu ich wbudowania, były zabezpieczone przed zniszczeniem i kradzieżą, zachowały swoją jakość i właściwości do wbudowania i były dostępne do kontroli przez Zamawiającego.
8. Wyroby budowlane, materiały nie będące wyrobami budowlanymi i urządzenia muszą posiadać wymagane Prawem atesty, deklaracje, dopuszczenia oraz w razie potrzeby wyniki badań. Potwierdzone za zgodność z oryginałem kopie wyżej wymienionych dokumentów Wykonawca ma dostarczyć Inspektorowi i uzyskać jego akceptację przed wbudowaniem. W przypadku wyrobów budowlanych jednostkowego stosowania wnioski zawierać będzie kompletną dokumentację projektową, materiałową oraz funkcjonalno-użytkową.

Jakiegokolwiek wyroby budowlane, materiały nie będące wyrobami budowlanymi i urządzenia, które nie spełniają powyższych wymagań, będą odrzucone, z wyłączeniem poligonów badawczych udostępnionych zgodnie z SMS-PW-17.

4.4 Odbiory

Zamawiający w trakcie realizacji Zamówienia przewiduje następujące rodzaje odbiorów:

- 1) odbiory dokumentacji projektowej;
- 2) odbiory częściowe (w tym robót zanikających lub ulegających zakryciu);
- 3) odbiory wewnętrzne
- 4) odbiory techniczne;
- 5) odbiory eksploatacyjne;
- 6) odbiór końcowy;
- 7) gwarancyjne (przeeglądy) i pogwarancyjne (ostateczne).

4.4.1 Odbiór dokumentacji projektowej

Odbiór dokumentacji projektowej polega na przyjęciu kompletnego, projektu wykonawczego wielobranżowego (w razie potrzeby projektu budowlanego).

Zatwierdzenie dokumentacji projektowej odbywać się będzie zgodnie z przepisami obowiązującymi u Zamawiającego, w szczególności z procedurą SMS-PW-09.

Przedstawiciel Wykonawcy jest zobowiązany do udziału w posiedzeniach ZOPI dotyczących odbioru dokumentacji projektowej. Zamawiający może zwolnić z takiego obowiązku w przypadku poszczególnych posiedzeń.

4.4.2 Odbiory częściowe (w tym robót zanikających lub ulegających zakryciu)

Odbiory częściowe to odbiory poszczególnych części realizowanych robót. Odbiory te przeprowadza się m.in. w przypadku gdy:

- 1) Wykonawca ubiega się o zapłatę za częściowe wykonanie robót, a zawarta umowa przewiduje taki sposób rozliczeń;
- 2) Wykonawca przystępuje do kolejnej fazy robót i jest potrzeba określenia jakości i ilości robót zanikających albo ulegających zakryciu;
- 3) zachodzi potrzeba oceny jakości zmontowanego elementu lub urządzenia;
- 4) zachodzi konieczność odbioru przed przekazywaniem fazy robót innemu Wykonawcy.

Podstawą odbioru robót zanikających na gruncie, powinna być dokumentacja z inwentaryzacji geodezyjnej robót ulegających zakryciu.

4.4.3 Odbiory techniczne

Odbiory techniczne są to odbiory mające na celu sprawdzenie budowanych i przebudowywanych budowli i urządzeń pod kątem spełnienia przez nie wymagań technicznych i innych wymagań określonych w przepisach, standardach, normach, instrukcjach, dokumentacji, itp.

4.4.4 Odbiory eksploatacyjne

Odbiory eksploatacyjne to odbiory wykonywane w celu przywrócenia eksploatacji linii kolejowej lub jej części po wykonanych pracach. Komisja dokonująca odbiorów eksploatacyjnych określa po zakończeniu prac niezbędne obostrzenia dla ruchu pociągów oraz określa warunki eksploatacji.

4.4.5 Odbiór końcowy

Zgodnie z warunkami umowy.

Podstawą odbioru robót budowlanych powinna być dokumentacja z powykonawczej inwentaryzacji geodezyjnej.

4.4.6 Odbiory gwarancyjne (przeglądy) i pogwarancyjne (ostateczne)

Odbiory (przeglądy) gwarancyjne to przeglądy dokonywane w okresie gwarancji co kwartał (w przypadku braku widocznych wad co pół roku – na obopólny wniosek IZ) celem sprawdzenia usuwania zgłoszonych wad i ewentualnego wskazania nowych. Odbiory (przeglądy) gwarancyjne obejmują sprawdzenie realizacji innych obowiązków Wykonawcy w zakresie świadczeń gwarancyjnych, o ile takie wskazano w Umowie.

Odbiory pogwarancyjne (ostateczne) to odbiory dokonywane w ustalonym w umowie czasie, w zależności od okresu gwarancji, mające na celu potwierdzenie, iż Wykonawca usunął wszystkie wykryte i zgłoszone wady, a obiekt budowlany jest wolny od wad.

4.5 Ochrona przeciwpożarowa

Wykonawca będzie przestrzegać przepisów ochrony przeciwpożarowej. Wykonawca będzie utrzymywać, wymagany na podstawie odpowiednich przepisów, sprawny sprzęt przeciwpożarowy, na terenie baz produkcyjnych, w pomieszczeniach biurowych, mieszkalnych, magazynowych oraz w maszynach i pojazdach. Materiały łatwopalne będą składowane w sposób zgodny z odpowiednimi

przepisami i zabezpieczone przed dostępem osób trzecich. Wykonawca będzie odpowiedzialny za wszelkie straty spowodowane pożarem wywołanym, jako rezultat realizacji robót albo przez personel Wykonawcy.

Wyroby, które w sposób trwały są szkodliwe dla otoczenia, nie będą dopuszczone do użycia. Nie dopuszcza się użycia wyrobów wywołujących szkodliwe promieniowanie o stężeniu większym od dopuszczalnego, określonego odpowiednimi przepisami. Wszelkie wyroby odzyskane (np. tłuczeń) użyte ponownie do robót, muszą spełniać warunki określone w obowiązujących przepisach prawa i instrukcjach wewnętrznych Zamawiającego.

Wykonawca będzie zobowiązany do wykonania dróg pożarowych o utwardzonej nawierzchni, umożliwiających dojazd pojazdów jednostek ochrony przeciwpożarowej do obiektów budowlanych, zaprojektowanych i wykonanych zgodnie z wymaganiami określonymi w rozporządzeniu MSWiA z dnia 24 lipca 2009 r. w sprawie przeciwpożarowego zaopatrzenia w wodę oraz dróg pożarowych.

4.6 Ochrona własności publicznej i prywatnej

Wykonawca odpowiada za ochronę instalacji i urządzeń na powierzchni ziemi i instalacji podziemnych, takich jak rurociągi, kable itp. Wykonawca zapewni właściwe oznaczenie i zabezpieczenie przed uszkodzeniem tych instalacji i urządzeń w czasie trwania budowy. Wykonawca zobowiązany jest umieścić w swoim harmonogramie rezerwę czasową dla wszelkiego rodzaju robót, które mają być wykonane w zakresie przełożenia instalacji i urządzeń podziemnych i powiadomić Zamawiającego, władze lokalne oraz instytucje obsługujące urządzenia podziemne o zamiarze rozpoczęcia robót.

O fakcie przypadkowego uszkodzenia tych instalacji Wykonawca bezzwłocznie powiadomi Zamawiającego i zainteresowane władze oraz będzie z nimi współpracował, dostarczając wszelkiej pomocy potrzebnej przy dokonywaniu napraw.

Wykonawca zapewni w trakcie realizacji robót dostęp i dojazd na posesję, do lokalnych przedsiębiorstw oraz obiektów użyteczności publicznej (np. jednostki ratownictwa medycznego, szpitale, szkoły, jednostki straży pożarnej, itp.) oraz uzgodni z właścicielem nieruchomości sposób ich wykonania.

Jeżeli teren budowy przylega do terenów z zabudową mieszkaniową, Wykonawca będzie realizować roboty w sposób powodujący minimalne niedogodności dla mieszkańców.

Inspektor Nadzoru będzie na bieżąco informowany o wszystkich umowach zawartych pomiędzy Wykonawcą a właścicielami nieruchomości dotyczących korzystania z własności i dróg wewnętrznych.

Wykonawca będzie stosować się do ustawowych ograniczeń nacisków osi na drogach publicznych oraz dozwolonych nacisków kolejowych przy transporcie wyrobów i wyposażenia na i z terenu budowy. Wykonawca uzyska wszelkie niezbędne zezwolenia i uzgodnienia od właściwych władz, co do przewozu nietypowych wagowo ładunków (ponadnormatywnych) i o każdym takim przewozie będzie powiadamiał Zamawiającego. Inspektor Nadzoru może polecić, aby pojazdy niespełniające tych warunków zostały usunięte z terenu budowy. Pojazdy powodujące nadmierne obciążenie osiowe nie będą dopuszczone na świeżo ukończony fragment budowy w obrębie placu budowy.

W przypadku konieczności zamknięcia drogi publicznej zgodnie z Umową, wymagana jest zgoda Inspektora Nadzoru, przed jej zamknięciem. Wykonawca dostarczy Inspektorowi Nadzoru, nie później niż 7 dni przed zamknięciem drogi propozycję dotyczącą podjęcia robót oraz czasu ich ukończenia. Inspektor Nadzoru zaakceptuje propozycje Wykonawcy lub dokona poprawek w celu

uwzględnienia niniejszego punktu oraz przepisów lokalnych.

W przypadku uszkodzenia, zniszczenia lub konieczności przeniesienia kolejowych znaków geodezyjnych podczas robót budowlanych lub innych, Wykonawca zobowiązany jest w porozumieniu z Zamawiającym do wznowienia lub przeniesienia zniszczonych znaków, a w przypadku znaków osnowy państwowej powinien powiadomić o tym fakcie właściwego terenowo Starostę.

Za zgodą Zamawiającego, Wykonawca będzie dokonywać uzgodnień projektów dotyczących infrastruktury technicznej niezwiązanej z przedmiotem zamówienia, a przebiegającej w obszarze odcinka linii kolejowej objętego niniejszym zamówieniem, jeżeli zwróci się o to inwestorzy tej infrastruktury.

4.7 Bezpieczeństwo i higiena pracy

Podczas realizacji robót Wykonawca będzie przestrzegać wszystkich obowiązujących przepisów Prawa i wymagań w zakresie bezpieczeństwa i ochrony zdrowia oraz Regulacji Zamawiającego dotyczących bezpieczeństwa i higieny pracy. Wykonawca ma obowiązek zadbać, aby personel wykonywał pracę zgodnie z obowiązującymi przepisami sanitarnymi. Wykonawca zapewni i będzie utrzymywał wszelkie urządzenia zabezpieczające, socjalne oraz sprzęt i wyposażenie zespoły robocze w odpowiednią odzież i obuwie robocze oraz środki ochrony indywidualnej. Wykonawca ma obowiązek zapewnienia odpowiednich warunków dla ochrony życia i zdrowia osób zatrudnionych na budowie oraz dla zapewnienia bezpieczeństwa publicznego. Wykonawca jest zobowiązany do stosowania postanowień lbh – 105.

Wykonawca zobowiązany jest zabezpieczyć miejsce robót zgodnie z postanowieniami Warunków technicznych utrzymania nawierzchni na liniach kolejowych (Id-1) oraz Wytocznych zabezpieczenia miejsca robót wykonywanych na torze zamkniętym podczas prowadzenia ruchu pojazdów kolejowych po torze czynnym z prędkością $V \geq 100$ km/h (Id-18).

System zabezpieczenia miejsca robót należy dobrać tak, aby zapewniał on warunki bezpieczeństwa dla prowadzenia ruchu kolejowego na sąsiednich torach czynnych z dopuszczalną prędkością maksymalną.

Ostrzeganie przed nadjeżdżającymi pociągami należy wykonywać metodami zapewniającymi największy stopień bezpieczeństwa pracy i bezpieczeństwa ruchu pociągów dla danego rodzaju robót według obowiązujących w PLK SA przepisów.

4.7.1 Plan bezpieczeństwa i ochrony zdrowia

1. Przed przystąpieniem do robót, zgodnie z wymogami Prawa budowlanego Wykonawca opracuje plan bezpieczeństwa i ochrony zdrowia i przekaze Inspektorowi Nadzoru najpóźniej 7 dni przed datą przekazania placu budowy.
2. Plan bezpieczeństwa i ochrony zdrowia powinien uwzględniać warunki bezpiecznej pracy na czynnych torach, w szczególności warunki bezpiecznego prowadzenia ruchu pociągów obok (wzdłuż) miejsca robót na sąsiednim torze z możliwymi ograniczeniami w rejonie obiektów inżynierskich i innych miejscach, wymagających takiego ograniczenia, na torach zamkniętych oraz warunki bezpieczeństwa pracy na liniach zelektryfikowanych.
3. Plan bezpieczeństwa i ochrony zdrowia znajdzie odniesienie w regulaminach tymczasowych prowadzenia ruchu w czasie wykonywania robót, opracowanych dla poszczególnych etapów

robót i faz zamknięć toru.

4. Plan bezpieczeństwa i ochrony zdrowia powinien być aktualizowany w trakcie realizacji robót.

4.8 Bezpieczeństwo systemu kolejowego

Wykonawca ma obowiązek realizować proces zarządzania ryzykiem zgodnie z wymogami Rozporządzenia Wykonawczego Komisji (UE) nr 402/2013 z dnia 30 kwietnia 2013 r. w sprawie wspólnej metody oceny bezpieczeństwa w zakresie wyceny i oceny ryzyka i uchylające rozporządzenie (WE) nr 352/2009 (Dz. Urz. UE L 121 z dnia 03.05.2013r., z późn.zm.).

Wykonawca, w zakresie realizowanego zamówienia, ma obowiązek udziału w procesie oceny znaczenia zmiany jak również analizy ryzyka (w przypadku zmiany uznanej za „znaczącą”), przeprowadzanej przez Zamawiającego, zgodnie z procedurą SMS/MMS-PR-03 „Zarządzanie zmianą”.

W ramach tego obowiązku Wykonawca sporządzi:

- 1) opis planowanej do wprowadzenia zmiany;
- 1) identyfikację zagrożeń mogących zaistnieć wskutek wprowadzania zmiany z podziałem na zagrożenia dla działań związanych z wprowadzaniem zmiany i zagrożenia mogące wystąpić po wprowadzeniu zmiany, ze szczególnym wyróżnieniem nowych zagrożeń.

W przypadku, gdy z przeprowadzonej analizy ryzyka wynikać będzie konieczność zastosowania dodatkowych technicznych, eksploatacyjnych lub organizacyjnych środków kontroli ryzyka, Wykonawca uwzględni je w projekcie.

Wykonawca przedstawi Zamawiającemu, 7 dni przed przejęciem placu budowy, Plan monitorowania środków kontroli ryzyka dotyczący etapu robót, opracowany zgodnie z wymogami Rozporządzenia Komisji (UE) nr 1078/2012 z dnia 16 listopada 2012 r. w sprawie wspólnej metody oceny bezpieczeństwa w odniesieniu do monitorowania, która ma być stosowana przez przedsiębiorstwa kolejowe i zarządców infrastruktury po otrzymaniu certyfikatu bezpieczeństwa lub autoryzacji bezpieczeństwa oraz podmioty odpowiedzialne za utrzymanie (Dz. Urz. UE L 320/11 z 17 listopada 2012 r.). Powyższy plan musi określać harmonogram działań Wykonawcy w zakresie wewnętrznego nadzoru nad bezpiecznym prowadzeniem robót budowlanych (z uwzględnieniem ich oddziaływania na ruch kolejowy prowadzony po torach czynnych) oraz osoby odpowiedzialne za sprawowanie tego nadzoru. Plan powinien być zgodny z Wytycznymi opracowania i realizacji Planu monitorowania, które zamieszczone są na stronie internetowej Spółki pod adresem: <https://www.plk-sa.pl/klienci-i-kontrahenci/akty-prawne-i-przepisy/regulacje-wewnetrzne> .

W trakcie realizacji przedmiotu zamówienia Wykonawca ma obowiązek monitorować środki kontroli ryzyka na podstawie planu, o którym mowa powyżej, a w przypadku stwierdzenia jakichkolwiek niezgodności (nieprawidłowości, zagrożeń) niezwłocznie podejmować działania korygujące i zapobiegawcze. Wykonawca przekaże Zamawiającemu co kwartał (jeżeli projekt trwa krócej niż rok to co miesiąc) raporty z realizacji planu monitorowania, w tym z przeprowadzanych kontroli oraz wdrożonych działań korygujących i zapobiegawczych wraz z określeniem ich wpływu na harmonogram oraz termin zakończenia umowy.

Wykonawca sporządzi również wykaz odstępstw od przepisów (w tym regulacji Zamawiającego), zawierający spis wszystkich wprowadzonych w dokumentacji odstępstw wraz z informacją zawierającą (dla każdego odstępstwa):

- 1) nazwę organu wydającego zgodę;
- 2) numer pisma, za którym zgoda została udzielona (jeśli dotyczy) wraz z datą wydania;
- 3) środki kontroli ryzyka (środki bezpieczeństwa) wdrożone oraz przewidziane do wdrożenia na etapie eksploatacji w związku z zastosowaniem odstępstwa.

4.9 Plan zarządzania ryzykiem

Nie dotyczy

4.10 Plan ochrony środowiska

Wykonawca opracuje i przedstawi Zamawiającemu Plan Ochrony Środowiska (o którym mowa w pkt 4.1) obejmujący m.in. szczegółowy zakres i harmonogram prac z uwzględnieniem wymagań określonych w decyzjach administracyjnych w zakresie ochrony środowiska (jeśli wymagane), w zakresie gospodarki wodnej wynikających z ustawy Prawo wodne, a także wymagania w zakresie gospodarki odpadami zgodnie z obowiązującymi przepisami, decyzjami administracyjnymi oraz wymogami wewnętrznymi Zamawiającego w tym zakresie.

4.11 Szkolenie personelu Zamawiającego

Wykonawca przeprowadzi szkolenia dla personelu Zamawiającego z zakresu obsługi i utrzymania wszystkich instalowanych urządzeń dla następujących branż:

- 1) Automatyka kolejowa (srk):
 - A) Maksymalna liczba osób dla personelu eksploatacji i personelu technicznego objętych szkoleniem zostanie ustalona z Wykonawcą robót po podpisaniu umowy na realizację zadania.
 - B) Tematyka szkolenia z zakresu obsługi i utrzymania powinna obejmować zagadnienia eksploatacyjne opisane w dokumentacji technicznej producenta, w tym techniczno-ruchowej (DTR), Planie utrzymania wraz z parametrami RAM oraz zajęcia praktyczne w zakresie:
 - a) działania i obsługi urządzeń,
 - b) obsługi technicznej i diagnostycznej,
 - c) dokonywania pomiarów pod kątem zachowania parametrów oraz ich regulacji,
 - d) postępowania w przypadku wystąpienia usterek w urządzeniach;

W przypadku zastosowania nowych rozwiązań technicznych, dla innych branż niż wskazane, które będą wymagały specjalistycznej wiedzy od pracowników utrzymania i obsługi Wykonawca również musi przewidzieć wykonanie takich szkoleń dla personelu Zamawiającego.

Wszystkie szkolenia branżowe muszą zakończyć się przed terminem przekazania do eksploatacji urządzeń, lecz nie wcześniej niż 4 miesiące przed planowanym ich uruchomieniem.

Szczegółowy czas i program szkolenia dla każdej branży określa Wykonawca w uzgodnieniu z właściwym/właściwymi Zakładem/Zakładami Linii Kolejowych. Przed realizacją szkolenia program podlega zatwierdzeniu przez Dyrektora Zakładu Linii Kolejowych. Program każdego szkolenia

powinien zawierać:

- 1) cel szkolenia;
- 2) opis merytoryczny zakresu, formy i czasu szkolenia;
- 3) harmonogram realizacji szkolenia;
- 4) opis kompetencji prowadzących szkolenie i formę jego ukończenia.

Zakres programu szkolenia powinien zawierać tematykę umożliwiającą nabycie umiejętności obsługi i utrzymania urządzeń objętych projektem. W programie powinny być uwzględnione zajęcia praktyczne odpowiadające zakresom prac przewidzianych dla danej grupy szkoleniowej. Zajęcia praktyczne powinny się odbywać na typach urządzeń objętych projektem wykonawczym w warunkach umożliwiających wykonanie ćwiczeń i pokazów odpowiadających zakresowi działań (obsługi i utrzymania) przewidzianemu dla danej grupy szkoleniowej. Liczba uczestników na poszczególnych zajęciach nie powinna przekraczać 15 osób.

Osoby, które należy przeszkolić, każdorazowo wskaże właściwy/właściwe terenowo Zakład/Zakłady Linii Kolejowych.

Po zakończeniu każdego szkolenia Wykonawca powinien:

- 1) wydać uczestnikom zaświadczenia o ukończeniu szkolenia (bez dodatkowych klauzul ich ważności – zwłaszcza terminu ważności), określające umiejętności, jakie nabył w trakcie trwania szkolenia;
- 2) wydać wskazanym pracownikom Zamawiającego zaświadczenia upoważniające do przekazywania wiedzy dla osób z personelu eksploatacji i z personelu technicznego;
- 3) przekazać Zamawiającemu/Użytkownikowi co najmniej jeden komplet dokumentacji szkoleniowej dla każdego rodzaju szkolenia.

Imienny wykaz osób przeszkolonych, potwierdzony przez Zakład Linii Kolejowych, na terenie którego zrealizowano zamówienie, należy dołączyć do Operatu kolaudacyjnego. Przyjmuje się, że oferta obejmuje również koszt szkolenia. W czasie trwania okresu gwarancji Wykonawca przeprowadzi dodatkowe szkolenia uzupełniające dla ww. pracowników (1 szkolenie w każdym roku gwarancji), w ciągu dwóch miesięcy od dnia zgłoszenia potrzeby szkolenia przez Zamawiającego.

CZĘŚĆ II – INFORMACYJNA

5. INFORMACJE DOTYCZĄCE PRZEDMIOTU ZAMÓWIENIA

5.1 Informacje o prawie do dysponowania nieruchomością na cele budowlane

Zamawiający oświadcza, że w odniesieniu do nieruchomości, na których będą realizowane roboty budowlane, objętych umową zawartą z PKP S.A. Nr D50-KN-1L/01 z dnia 27.09.2001 r. o uregulowanym na rzecz PKP S.A. stanie prawnym oraz do których legitymuje się tytułem prawnym, posiada prawo dysponowania nieruchomością na cele budowlane (oświadczenie Zamawiającego stwierdzające jego prawo do dysponowania nieruchomością na cele budowlane – zostanie przekazane Wykonawcy). W sytuacji, gdy realizacja inwestycji wykroczy poza ww. nieruchomości, prawo do dysponowania nieruchomościami na cele budowlane Wykonawca jest zobowiązany pozyskać od podmiotów uprawnionych do wydania tego prawa na rzecz Zamawiającego (np. w przypadku gruntów pokrytych wodami).

5.2 Certyfikacja

Budowle i urządzenia mające wpływ na poziom bezpieczeństwa ruchu kolejowego, zgodnie z obowiązującymi przepisami Prawa, muszą posiadać świadectwa dopuszczenia do eksploatacji typu, wraz z odpowiednimi certyfikatami i deklaracjami zgodności z typem. Zamawiający wymaga, aby zastosowane urządzenia i budowle były dopuszczone do eksploatacji bez jakichkolwiek ograniczeń czasowych i terytorialnych.

Wykonawca ma obowiązek stosowania takich materiałów - elementów podsystemów, zaliczanych do składników interoperacyjności, które posiadają stosowne deklaracje WE zgodności lub deklaracje WE przydatności do stosowania, wydane na podstawie odpowiednich certyfikatów Wykonawca jest zobowiązany zlecić jednostce notyfikowanej oraz jednostce wyznaczonej ocenę zgodności podsystemu w części objętej zakresem zamówienia, na każdym etapie (projektu, budowy i końcowych prób podsystemu) zgodnie z zapisami ustawy z dnia 28 marca 2003 r. o transporcie kolejowym (z późn. zm.). W wyniku przeprowadzonej przez ww. jednostki oceny zgodności i uzyskanych certyfikatów weryfikacji i certyfikatów weryfikacji WE podsystemów, Wykonawca ma obowiązek wystawienia odpowiednich deklaracji weryfikacji WE podsystemów wystawionych na czas nieokreślony.

Wykonawca jest zobowiązany podjąć współpracę z jednostką notyfikowaną oraz jednostką wyznaczoną na samym początku procesu projektowania oraz poinformować Prezesa UTK o podpisaniu umowy z jednostką notyfikowaną, zgodnie z obowiązującymi przepisami Prawa.

Dokładny zakres weryfikacji, wynikający z zakresu robót w podsystemie, zostanie ustalony między Wykonawcą a ww. jednostkami zaraz po podjęciu współpracy między nimi i będzie podlegał akceptacji Zamawiającego.

Wykonawca jest zobowiązany niezwłocznie powiadomić Zamawiającego o każdym przypadku zidentyfikowania przez jednostkę notyfikowaną lub jednostkę wyznaczoną braków lub niezgodności w ramach prowadzonego procesu weryfikacji, o wszelkich ograniczeniach i wyłączeniach w procesie certyfikacji podsystemów oraz w przypadku dokonania zmian w prowadzonym procesie certyfikacji. Dodatkowo, Wykonawca zobowiązany jest do informowania Zamawiającego w raportach miesięcznych o przebiegu i stopniu zaawansowania procesu certyfikacji, w tym także, do przekazywania kopii korespondencji między ww. stronami, dotyczącej przebiegu oceny zgodności podsystemów. Ponadto, na każde żądanie Zamawiającego Wykonawca zobowiązany jest niezwłocznie przekazać

informacje o przebiegu procesu certyfikacji.

Po zakończeniu etapu projektowania, a przed przystąpieniem do realizacji robót, Wykonawca pozyska pośrednie potwierdzenia weryfikacji podsystemów wydane przez jednostkę notyfikowaną oraz jednostkę wyznaczoną.

Wykonawca dostarczy Zamawiającemu dla ww. podsystemów deklaracje weryfikacji WE wystawione na czas nieokreślony oraz całość dokumentacji przebiegu oceny zgodności wraz z certyfikatami i pośrednimi potwierdzeniami wydanymi przez jednostkę notyfikowaną oraz jednostkę wyznaczoną.

Wszystkie koszty związane z realizacją procesu oceny zgodności, w tym koszty wynagrodzenia jednostki notyfikowanej oraz jednostki wyznaczonej, zostaną uwzględnione w ramach Ceny.

Zamawiający wymaga, aby dostarczone przez Wykonawcę dokumenty potwierdzające proces weryfikacji zgodności składników interoperacyjności oraz podsystemu z wymaganiami zasadniczymi zostały sporządzone co najmniej w języku polskim. W przypadku dokumentów sporządzonych w kilku językach dokumentem nadrzędnym jest dokument sporządzony w języku polskim.

W przypadku otrzymania przez Zamawiającego decyzji Prezesa UTK o konieczności uzyskania zezwolenia/zezwoleń na dopuszczenie do eksploatacji podsystemu strukturalnego, Wykonawca jest zobowiązany uzyskać takie zezwolenie(-a) na czas nieokreślony w imieniu Zamawiającego

5.3 Kontrola jakości robót

1. Dla potrzeb zapewnienia współpracy z Wykonawcą i prowadzenia kontroli wykonywanych robót budowlanych oraz dokonywania odbiorów Zamawiający przewiduje ustanowienie Inspektora Nadzoru zgodnie, w zakresie wynikającym z ustawy Prawo budowlane i postanowień Umowy.
2. Wykonawca robót jest odpowiedzialny za prowadzenie i jakość robót, za stosowane metody wykonywania robót, za zastosowane wyroby zgodnie z warunkami Umowy, Prawem i opracowaną przez Wykonawcę i zatwierdzoną przez Zamawiającego dokumentacją projektową, a także poleceniami Inspektora Nadzoru.
3. Jakość Robót będzie kontrolowana w trakcie wykonywania Robót i ma być zgodna w wymaganiami STWiORB, PZJ, projektu organizacji i technologii robót i Regulacjami Zamawiającego.
4. Kontroli bieżącej i sprawdzaniu wykonywanych robót budowlanych będą w szczególności poddane:
 - 1) rozwiązania zawarte w dokumentacji projektowej - przed ich skierowaniem do realizacji robót budowlanych – w aspekcie ich zgodności z programem funkcjonalno-użytkowym oraz warunkami Umowy;
 - 2) stosowane wyroby budowlane - w odniesieniu do dokumentów potwierdzających ich dopuszczenie do obrotu oraz zgodności parametrów z danymi zawartymi w projektach wykonawczych i w specyfikacjach technicznych;
 - 3) zgodność wykonania robót budowlanych z zatwierdzoną dokumentacją projektową.

5. Wykonawca zobowiązuje się:

- 1) przekazywać Zamawiającemu na bieżąco dane dotyczące zaangażowania liczby personelu, sprzętu i materiałów na poszczególnych odcinkach w określonym czasie i inne informacje o planowanej wielkości zatrudnienia, planowanych dostawach materiałów o strategicznym znaczeniu dla projektu itp.

5.4 Stosowanie się do Prawa i innych przepisów

W SWZ Zamawiający opisał przedmiot zamówienia w pierwszej kolejności przy wykorzystaniu Polskich Norm przenoszących normy europejskie, ale również przy pomocy norm innych państw członkowskich Europejskiego Obszaru Gospodarczego przenoszących normy europejskie, norm międzynarodowych, norm wydawanych przez Międzynarodowy Związek Kolei i europejskie organizacje normalizacyjne. Normy, które ma spełniać przedmiot zamówienia, zostały wskazane w:

- 1) treści niniejszego dokumentu;
- 2) Regulacjach Zamawiającego.

Zamawiający dopuszcza rozwiązania równoważne opisywanym w PFU oraz Regulacjach Zamawiającego. Wykonawca, który powołuje się na rozwiązania równoważne opisywanym przez Zamawiającego, jest obowiązany wykazać, że oferowane przez niego dostawy, usługi lub roboty budowlane spełniają wymagania określone przez Zamawiającego.

Wykonawca zobowiązany jest również uwzględnić wymogi wynikające z Księgi Identyfikacji Wizualnej PKP Polskich Linii Kolejowych S.A., w tym treści Rozdziału 7 dotyczącego kolorystyki budynków i budowli kolejowych.

6. ZAŁĄCZNIKI

- Załącznik 1.** Wymagania dla dokumentacji w formie elektronicznej;
- Załącznik 2.** Metryka przejazdu kolejowo-drogowego w km 18,259 lk 354;
- Załącznik 3.** Metryka przejazdu kolejowo-drogowego w km 20,491 lk 354;
- Załącznik 4.** Metryka przejazdu kolejowo-drogowego w km 56,055 lk 354;
- Załącznik 5.** Pismo IBR1-734-93/13 z dnia 23 maja 2013 dotyczące prawidłowego postępowania w zakresie przekazania infrastruktury do eksploatacji;
- Załącznik 6.** Pismo IAT3 – 071 431/14 z 24 lipca 2014 r dotyczące procedur postępowania z infrastrukturą telekomunikacyjną;
- Załącznik 7.** Warunki przyłączeniowe nr 4174/2025/OD5/ZR2 z dnia 31.01.2025r.
- Załącznik 8.** Umowa przyłączeniowa nr 4174/2025/OD5/ZR2 z dnia 26.02.2025r.
- Załącznik 9.** Wzór opisu stanu nieruchomości
- Załącznik 10.** Wykaz kontaktów interwencyjnych

Załącznik nr 1 - Wymagania dla dokumentacji w formie elektronicznej

O ile gdziekolwiek w niniejszym dokumencie mowa jest o dokumentacji elektronicznej dostarczanej Zamawiającemu, należy przez to rozumieć formaty plików, które będą możliwe do odczytania/edytowania przez aplikacje będące w dyspozycji Zamawiającego (MS Office, AutoCAD, Adobe Reader, ArcGIS / QGIS).

Wykonawca zobowiązany jest do dostarczenia dokumentacji dodatkowo w formie elektronicznej, według wymagań wymienionych poniżej.

- 1) Dokumentacja elektroniczna powinna być dostarczona przez Wykonawcę w dwóch formatach elektronicznych:
 - a) w formacie źródłowym, nadającym się do edytowania,
 - b) w formacie przygotowanym do pobierania z Internetu lub udostępniania na nośnikach elektronicznych.
- 2) Ewentualne wady dokumentacji elektronicznej są równoważne wadom konwencjonalnej dokumentacji papierowej, przedstawionej do odbioru z podpisami i pieczęciami Wykonawcy. Zamawiający będzie żądał usunięcia wad dokumentacji elektronicznej z takimi samymi konsekwencjami, jakie odnoszą się do wad dokumentacji wydrukowanej (papierowej).
- 3) Wykonawca zobowiązany jest do złożenia oświadczenia w protokole odbioru końcowego, albo oddzielnie, o zgodności formy elektronicznej z formą papierową oraz o kompletności materiałów elektronicznych.
- 4) Każdy komplet przekazywanej dokumentacji musi zawierać na dwóch nośnikach elektronicznych, odrębnie:
 - a) z dokumentacją źródłową - w plikach źródłowych: pliki .DOCX), .XLSX), .DWG/.DGN, JPG, MPP, PPT, SHP,
 - b) z dokumentacją w formacie przeznaczonym do publikowania w Internecie - pliki .PDF, DWF.
- 5) Foldery utworzone na obu nośnikach elektronicznych dla poszczególnych teczek dokumentacji muszą być zgodne ze spisem zawartości teczki dokumentacji.
- 6) Forma elektroniczna musi zawierać dodatkową, odrębną część, zawierającą zeskanowane w formacie PDF wszystkie dokumenty formalno-prawne, w tym uzgodnienia.
- 7) Pliki znajdujące się w folderach nośnika elektronicznego muszą być zgodne z zawartością każdego tomu dokumentacji. Jeżeli pewne fragmenty dokumentacji są tworzone specjalnymi programami np. do kosztorysowania, to efekt działania tych programów musi być plikiem w formacie PDF, uzyskanym w procesie wydruku albo wyjątkowo, jako skan wydruków.
- 8) Opisy, kalkulacje, kosztorysy i inna dokumentacja elektroniczna o charakterze opisowym musi być dostarczona w plikach w formacie PDF, wykonanych z rozdzielczością około 300 dpi. Wszystkie użyte czcionki muszą być zawarte w plikach w formacie PDF.
- 9) Każdy plik w formacie DWG/DGN musi zawierać poza arkuszem „Model” również arkusze wszystkich zawartych w projekcie wydruków.
- 10) Rysunki techniczne powinny być dostarczone w plikach formatu DWF, zachowujących

warstwowość i wszystkie elementy rysunku finalnego - w tym podkłady geodezyjne, mapy, działki itp.

- 11) Plany schematyczne, rysunki i inne elementy graficzne powinny być dostarczone w jednym z formatów DWG, DGN, DXF, lub SHP wraz z załączonymi podkładami w formacie TIFF/JPG/CIT w rozdzielczości gwarantującej odczyt dokumentacji przy zakładanej skali.
- 12) Dopuszcza się zamiennik w formacie PDF dla pliku DWF bez zachowania warstwowości (tworzone w niektórych programach jako zadanie wydruku), ale zamiennik musi pokazywać wszystkie warstwy i opisy, wydrukowane w dokumentacji papierowej.
- 13) Wszystkie teksty i szczegóły graficzne dokumentacji udostępnianej w plikach formatów PDF i DWF, muszą być rozpoznawalne po zastosowaniu odpowiedniego powiększenia;
- 14) Obowiązkowo należy zamieścić w dokumentacji elektronicznej wszystkie odnośniki, czcionki i inne elementy dokumentów opisowych oraz rysunków, umożliwiające właściwe korzystanie z wersji elektronicznej.
- 15) Żaden plik, otwierany z nośnika elektronicznego dostarczonej przez Wykonawcę dokumentacji, nie może zgłaszać braku czcionki, stylu ani jakiegokolwiek innego elementu tekstu lub rysunku pomocniczego, wprowadzonego do rysunku projektowanego przez załączenia.
- 16) Dokumentacja w formacie przeznaczonym do pobierania z Internetu (patrz punkt 1.b) nie może być w żaden sposób zabezpieczona przed zmianami.
- 17) Dokumenty przeznaczone do dalszego wypełniania przez oferentów (przedmiary, puste kosztorysy i inne) muszą być niezabezpieczonymi plikami Word i Excel.
- 18) Dokumenty zawarte w plikach formatów PDF i DWF nie mogą mieć żadnych wstawek reklamowych ani łączy do stron internetowych twórców/dystrybutorów programów tworzących pliki w formatach PDF lub DWF.
- 19) Nazwy plików i folderów muszą być w miarę krótkie (nie dłuższe niż 16 znaki) i w miarę możliwości bez polskich liter, ale powinny kojarzyć się z nazwami/tytułami opracowań oraz rysunków.
- 20) Nośniki elektroniczne muszą być nagrane zgodnie z następującymi wytycznymi:
 - a) pliki muszą być uporządkowane w folderach,
 - b) pliki nie mogą być spakowane w żadnym formacie (zip, rar),
 - c) pliki nie mogą być w żaden sposób chronione hasłem,
 - d) nośniki muszą zawierać plik z pełnym indeksem zawartości, uwzględniającym wszystkie załączniki,
 - e) nośniki elektroniczne i ich opakowania muszą być opisane.
- 21) Czcionki użyte w dokumentach opisowych powinny być typowymi czcionkami MS Windows.
- 22) Dokumentacja opisowa musi mieć ponumerowane strony w stopce z podaniem całkowitej liczby stron w dokumencie.
- 23) Spisy treści dokumentów w formatach edytowalnych i w formacie PDF muszą zawierać hiperłącza do tytułów rozdziałów.
- 24) Dla prezentacji preferowanym programem jest MS PowerPoint (pliki w formacie PPT).

- 25) Arkusze kalkulacyjne Excel powinny być przekazane tak, aby zawierały aktywne formuły pozwalające na prześledzenie sposobu przeprowadzenia wyliczeń, a także wszystkie założenia i dane wejściowe oraz arkusze obliczeniowe. Arkusze muszą być przygotowane w taki sposób, aby możliwa była kontrola poprawności przygotowanych wyliczeń, tj. powiązania między komórkami muszą być zapisane w postaci formuł, a widok zawartości komórek nie może być w żaden sposób utrudniony ani chroniony hasłem. Zmiana wartości jakiegokolwiek parametru w modelu powoduje automatyczne przeliczenie wszystkich pozostałych.
- 26) Wymagania dla dokumentacji geodezyjno - kartograficznej w formie elektronicznej zostały określone w standardzie „Rodzaje i obieg dokumentacji geodezyjno-kartograficznej w PKP Polskie Linie Kolejowe S.A. - Ig-1”.

Załącznik nr 9 - Wzór opisu stanu nieruchomości

Opis stanu nieruchomości

na dzień.....

*(opis musi zostać sporządzony według stanu nieruchomości w dniu wydania decyzji
o ustaleniu lokalizacji linii kolejowej przez organ pierwszej instancji)*

Lokalizacja nieruchomości:.....
(miejscowość)

Numer działki:

Numer i nazwa obrębu:.....

Powierzchnia działki:.....

Zabudowa istniejąca na działce:

Kształt działki.....

Opis naniesień i nasadzeń oraz uzbrojenia działki na dzień wydania decyzji o ustaleniu
lokalizacji linii kolejowej:

.....

.....

.....

Dostęp działki do drogi:.....

Dokumentacja fotograficzna dotycząca działki -

Dokumentacja ta została wykonana w dniu:.....

Jednocześnie Zamawiający zastrzega, iż opis stanu nieruchomości powinien być
dostosowany do indywidualnego przypadku.

Załącznik nr 10 - Wykaz kontaktów interwencyjnych

Branża automatyka i telekomunikacja

1.
2.
3.
4.

Branża elektroenergetyka

1.
2.
3.
4.

Branża nawierzchnia torowa

1.
2.
3.
4.



PKP POLSKIE LINIE KOLEJOWE S.A.

Zarząd

03-734 Warszawa, ul. Targowa 74, tel. : + 48 22 473 20 01 , fax: +48 22 473 28 38

IBR1 – 734 – 93/13

Dotyczy prawidłowego postępowania
w zakresie przekazania infrastruktury
do eksploatacji

Warszawa dn. 23.05.2013r.

Wg rozdzielnika

W celu dalszego doskonalenia systemu bezpieczeństwa ruchu kolejowego pociągów związanego z procesem robót inwestycyjnych ustaląm jednolite procedury postępowania w czasie przygotowania, realizacji i zakończenia inwestycji lub w czasie realizacji poszczególnych faz robót:

I. Działania organizacyjne poprzedzające proces inwestycyjny, mające na celu zapewnienie bezpieczeństwa ruchu kolejowego w czasie realizacji robót inwestycyjnych

1. Na etapie planowania nowych robót inwestycyjnych w stosownej dokumentacji podczas przygotowywania zadań inwestycyjnych, należy zaplanować prowadzenie ruchu kolejowego na odcinkach objętych robotami, na podstawie urządzeń sygnalizacyjnych przystosowanych do prowadzenia ruchu na sygnały zezwalające. W przypadku braku takiej możliwości należy dążyć co najmniej do możliwości utwierdzania dróg przebiegu na drodze elektrycznego utwierdzenia.
2. Na etapie sporządzania regulaminów tymczasowych prowadzenia ruchu w czasie wykonywania robót należy bezwzględnie wymagać uczestnictwa w komisji opracowującej taki regulamin wykonawcy robót oraz przedstawicieli zamawiającego.
3. Warunkiem niezbędnym przystąpienia do opracowania tymczasowego regulaminu prowadzenia ruchu w czasie wykonywania robót jest dostarczenie przez wykonawcę robót zatwierdzonego przez inwestora harmonogramu zamknięć torowych na cały okres realizacji zadania. Harmonogram robót powinien zawierać między innymi fazowanie robót oraz czas trwania poszczególnych faz i niezbędny zakres zamknięć torowych (wraz ze schematem graficznym) z zakresem wyłączenia napięcia włącznie. Do harmonogramu robót należy dołączyć projekt zabezpieczenia miejsca robót sporządzony zgodnie z Wytocznymi Id 18 oraz wykaz kierowników robót wszystkich branż odpowiedzialnych za realizację prac.
4. Na podstawie postanowień instrukcji Ir 19 § 7 ust.4 w przypadku braku wcześniejszego wyłonienia wykonawcy robót, dopuszcza się wstępne przygotowanie tymczasowego regulaminu prowadzenia ruchu w czasie wykonania robót. Zatwierdzenie tak przygotowanego regulaminu przez IZ może być dokonane po ostatecznym spełnieniu warunków określonych w pkt.1.2 i 3.
5. Dla robót inwestycyjnych obejmujących urządzenia srk obowiązkiem wykonawcy robót jest współpraca wykonawcy robót z Naczelnikiem Sekcji Eksploatacji. Zakres współpracy (fazowanie, wymagane obostrzenia itd.) na etapie opracowania tymczasowego regulaminu prowadzenia ruchu w czasie wykonywania robót określono w Instrukcji Ie 5 § 21 ust.3.

6. Komisja dokonująca opracowania regulaminów tymczasowych prowadzenia ruchu w czasie wykonywania robót dla zamknięć długotrwałych i braku przystosowania urządzeń srk do jazd na sygnały zezwalające, w § 5 tych dokumentów dokona określenia między innymi następujących zagadnień:
- sposobu przygotowania i zabezpieczenia drogi przebiegu dla jazd pociągów na sygnały zastępcze „Sz” lub rozkazy pisemne (np. zgodnie z postanowieniami regulaminu technicznego posterunku), uwzględniając również możliwości zabezpieczenia drogi przebiegu poprzez utwierdzenie przebiegu lub zabezpieczenia drogi przebiegu z wykorzystaniem np. przebiegów przeciwnego kierunku, przebiegów manewrowych, wyłączenia bezpieczników nastawczych itp. Postanowienia te powinny wskazywać konkretne ustalenia wynikające z możliwości zastosowanych procedur sprawdzenia i zabezpieczenia prawidłowo przygotowanej drogi przebiegu dla jazdy na sygnał zastępczy lub rozkaz pisemny,
 - zastosowania zamknięcia rozjazdów w położeniach ochronnych uniemożliwiających jazdy na tor zamknięty poprzez wskazanie położenia zamkniętych rozjazdów z uwzględnieniem warunków wynikających z instrukcji Ir-1 (R-1) § 54 oraz wskazaniem miejsc przechowywania kluczy od tymczasowo zamkniętych rozjazdów na zamki, spony lub sponozamki,
 - wskazania miejsc osygnalizowania toru zamkniętego, jeżeli różnią się one od miejsc wskazanych w regulaminie technicznym posterunku z uwagi na zakres robót,
 - wskazania osób odpowiedzialnych za osygnalizowanie torów zamkniętych tarczami „D1”, jeżeli czynności tych nie może wykonać każdorazowo osoba do tego zobowiązana postanowieniami obowiązujących instrukcji,
 - zobowiązania wykonawców robót przed przystąpieniem do zamknięć torowych do wykonania w torach zamkniętych w miejscach określonych w regulaminie tymczasowym prowadzenia ruchu w czasie wykonywania robót stałych umocowań do wstawiania tarczy D 1,
 - zobowiązanie wykonawcy, w przypadku użytkowania przez jego pojazdy układu torów zamkniętych, do zabezpieczenia miejsca, do którego mogą dojechać pociągi robocze na torze zamkniętym w sposób wynikający z obowiązujących postanowień instrukcji, np. poprzez założenie przenośnej wykołajnicy oraz osygnalizowanie tego miejsca tarczą zaporową wskazującą stały sygnał Z1 „ Stój ” wystawionej obrazem w kierunku układu torów zamkniętych (powyższe uregulowanie ma uniemożliwić niekontrolowany wjazd pojazdów wykonujących prace na układzie torów zamkniętych w układ torów czynnych dla ruchu pociągów),
 - wprowadzić bezwzględny nakaz osygnalizowania torów zamkniętych tarczami „ D1 ” przez kierowników pociągów roboczych, po każdej jeździe pociągu roboczego na i z toru zamkniętego,
 - w przypadku braku przystosowania urządzeń srk do jazd na sygnały zezwalające, o ile zostało to określone w stosownych Umowach z wykonawcami robót, należy stosować zwiększenie obsad posterunków nastawczych, na koszt wykonawców robót, do wykonywania zabezpieczeń miejscowych lub osygnalizowywania torów zamkniętych.

II. Działania poprzedzające udzielenie zamknięcia torowego dla robót inwestycyjnych

1. Przed udzieleniem całodobowego zamknięcia dla potrzeb robót inwestycyjnych IZ powoła komisję pod przewodnictwem wyznaczonego pracownika IZ oraz składającą się z przedstawicieli ISE i przedstawiciela zamawiającego. Powołana komisja dokona

protokółarnego stwierdzenia organizacyjnego przygotowania do robót, obejmującego między innymi sprawdzenie następujących zagadnień:

- przekazanie i przyjęcie do wiadomości regulaminu tymczasowego prowadzenia ruchu w czasie wykonywania robót przez pracowników na posterunkach technicznych,
- wyposażenia posterunku w środki pomocnicze, tarcze D1, zamki, sponozamki lub spony niezbędne do realizacji poszczególnych faz regulaminu tymczasowego prowadzenia ruchu w czasie wykonywania robót,
- zbędnego zajęcia przez tabor torów głównych lub bocznych uniemożliwiającego sprawne prowadzenie ruchu kolejowego lub odstawiania maszyn budowlanych na tory wyznaczone w regulaminie tymczasowym prowadzenia ruchu w czasie wykonywania robót,
- zapewnienia obsad posterunków ruchu umożliwiających bezpieczne prowadzenie ruchu pociągów w oparciu o sporządzone regulaminy tymczasowe prowadzenia ruchu w czasie wykonywania robót w każdej fazie prowadzenia robót.

Sporządzone protokoły z przygotowania organizacyjnego do robót są podstawą do rozpoczęcia robót inwestycyjnych wg faz i w czasie określonym w zawiadomieniu według adresu trzynaście. Protokoły ze sprawdzenia organizacyjnego należy przekazać do działu eksploatacji i przechowywać łącznie z regulaminem tymczasowym prowadzenia ruchu w czasie wykonywania robót znajdującym się w tym dziale.

III. W zakresie aktualności regulaminów technicznych posterunków

1. Wykonawca robót inwestycyjnych zobowiązany jest do dostarczenia do właściwego IZ niezbędnego materiału źródłowego do opracowania stosownych zmian do regulaminów technicznych posterunków wraz z odpowiednimi załącznikami wynikającymi z postanowień instrukcji Ir 3 § 3 ust. 7, tj. między innymi:
 - aktualnych opisów zastosowanych urządzeń srk, o ile dla tych urządzeń nie obowiązują przyjęte instrukcje serii Ie ani instrukcje obsługi stanowiące oddzielne opracowania w tym zobrazowania symboli, opisu pulpitów itp.
 - aktualnych schematów planów drogowych,
 - aktualnych schematów planów urządzeń srk,
 - innych aktualnych schematów, jak np. schematów sekcjonowania sieci trakcyjnej, nowych schematów łączności przewodowej oraz radiowej itd.

Zakres niezbędnych materiałów, jaki wykonawca robót powinien dostarczyć określa instrukcja Ir3.

Za dostarczenie niezbędnych materiałów do opracowania regulaminu technicznego posterunku w zakresie urządzeń srk w oparciu o postanowienia Instrukcji Ie -5 § 14 ust 4 odpowiedzialny jest inspektor nadzoru.

Na etapie sporządzania tymczasowych regulaminów prowadzenia ruchu w czasie wykonywania robót, komisja opracowująca regulamin wskaże terminy oraz imiennie, kto jest odpowiedzialny z ramienia Wykonawcy robót do przekazania tych materiałów do Inspektora nadzoru oraz następnie do IZ oraz kto nadzoruje imiennie z ramienia nadzoru inwestorskiego realizację powyższego.

Z uwagi na to, że roboty inwestycyjne są nadzorowane przez jednostki organizacyjne Centrum Realizacji Inwestycji (lub odpowiednio umocowanego Inżyniera, Kierownika Kontraktu lub Dyrektora Projektu), jednostki te powinny ściśle współpracować z IZ w zakresie dotrzymania terminu dostarczenia wspomnianych dokumentów źródłowych oraz merytorycznej zawartości wskazanych dokumentów.

Ustala się jednolity termin dostarczenia niezbędnych materiałów do aktualizacji regulaminu technicznego posterunku na co najmniej 4 tygodnie przed zakończeniem inwestycji lub określonego etapu robót (odbioru eksploatacyjnego obiektu lub określonej jego części wynikającego z fazowania robót). IR zobowiązuje wykonawców robót do przekazywania tych materiałów do prowadzących roboty przedstawicieli zamawiającego, a ten po akceptacji natychmiast przekazuje je do właściwych Zakładów Linii Kolejowych.

2. Zakłady Linii Kolejowych natychmiast po otrzymaniu wspomnianych w pkt.1 materiałów do opracowania zmian do regulaminu technicznego posterunku dokonują oceny prawidłowości ich sporządzenia i przystępują do opracowania niezbędnych poprawek do regulaminu. Jeżeli przedstawiony materiał do opracowania zmian w regulaminie zawierał będzie nieprawidłowości IZ dokona jego zwrotu do zamawiającego. Zamawiający natomiast wystąpi do wykonawcy z wezwaniem do usunięcia nieprawidłowości oraz wskaże zagrożenie terminu zakończenia robót (odbiorów robót) lub kolejnych etapów (faz).
3. Całość niezbędnych zmian do regulaminu technicznego posterunku powinien być przez IZ opracowany zgodnie z procedurą określoną w instrukcji Ir 3 i nie później niż w ciągu 14 dni kalendarzowych przekazany na posterunki techniczne w celu zapoznania się ze zmianami przez personel tych posterunków oraz należytego przygotowania się do autoryzacji.

IV. W zakresie autoryzacji na posterunku

1. Autoryzację po robotach inwestycyjnych lub modernizacji urządzeń srk (wprowadzenie zmian organizacyjnych i technicznych) należy przygotować i przeprowadzić zgodnie z procedurą określoną w instrukcji Ia 5 § 24 oraz wskazanymi zasadami:
2. Autoryzację przeprowadza się komisyjnie – Ia 5 § 24 ust. 4. Skład komisji ustala Naczelnik sekcji eksploatacji wg potrzeb wynikających z prac inwestycyjnych lub modernizacyjnych, z zachowaniem zasady, że w komisji uczestniczy zawsze przedstawiciel branży automatyki i ruchu. Dyrektor IZ może wskazać w określonych przypadkach, aby w komisji uczestniczył kontroler ruchu.
3. Przed poddaniem pracowników autoryzacji komisja przeprowadzająca autoryzację powinna sprawdzić, czy pracownik został zapoznany dowodnie ze zmianami w regulaminie technicznym posterunku w sposób określony w Instrukcji Ir 3 § 7 ust. 14 oraz § 5 ust. 3.
4. Autoryzację należy przeprowadzić na posterunku ruchu w czasie pracy pracownika, jako praktyczne sprawdzenie niezbędnej wiedzy z zakresu obsługi zastosowanych urządzeń dla bezpiecznego prowadzenia ruchu pociągów i manewrów.
5. Jeżeli pracowników poddano autoryzacji dla całkowicie nowych urządzeń srk na podstawie obsługi urządzeń testowych - niepodłączonych do systemu (Ia 5 § 24 ust. 3), należy w obrębie posterunku ruchu wprowadzić czasowe ograniczenie prędkości dla wszystkich przejeżdżających pociągów do 40 km/h. Usankcjonowanie innego ograniczenia prędkości może być wynikiem postanowienia komisji uznanego za stosowne albo innego ograniczenia prędkości zgodnego z obowiązującymi instrukcjami i wynikającego z warunków lokalnych. Ograniczenia te należy wprowadzić na okres do 3 dob – dla pierwszych 6 zmian roboczych. Zagadnienia te należy uregulować w regulaminie tymczasowym prowadzenia ruchu pociągów w czasie wykonywania robót przewidując odpowiednią fazę, czas jej trwania, długość wskazanego ograniczenia prędkości, co będzie podstawą do opracowania stosownej organizacji ruchu. Należy również przewidzieć informowanie drużyn pociagowych rozkazami pisemnymi polecającymi zachowanie szczególnej ostrożności z powodu modernizacji urządzeń. Szkolenie praktyczne następnych pracowników powinno odbywać się na zasadach wskazanych w instrukcji Ia 5 § 24 ust. 3.
6. Zakres autoryzacji należy odnotować każdorazowo w części II E 1758 z podpisem całego składu komisji oraz pracownika poddanego autoryzacji. Zapis z książki E 1758 egzaminu

autoryzacyjnego najpóźniej po zakończeniu książki należy skserować lub sfotografować i sporządzoną kopię dołączyć do rejestru egzaminów pracowników, dla których przeprowadzono autoryzację. Wskazane zapisy należy wykonać po zdaniu autoryzacji przez pracownika, jako podstawę do dokonania zapisu w rejestrze egzaminów pracownika oraz wpisu do upoważnienia uprawniającego do wykonywania czynności na posterunku ruchu – Ia 5 § 24 ust 13 i 14.

7. W przypadku częściowego oddawania robót (po zakończeniu poszczególnych faz, po których dokonuje się zmiana sposobu prowadzenia ruchu lub obsługi urządzeń srk – zmiana organizacyjna lub techniczna mająca wpływ na sposób wykonywania czynności w danym miejscu pracy), należy wykonać etapowe egzaminy autoryzacyjne z zachowaniem procedury, jak wskazano w pkt.6 z dokonaniem stosownych zapisów w E 1758 część II oraz w rejestrze egzaminów i posiadaniem przez pracownika upoważnienia uprawniającym do wykonywania czynności na posterunku ruchu.

V. Niezbędne czynności przewidziane do wykonania przed eksploatacyjnym otwarciem toru do ruchu pociągów

1. Przed oddaniem toru do ruchu pociągów po zakończeniu robót inwestycyjnych inspektor nadzoru zgłasza do IZ organizacyjne przygotowanie do otwarcia toru dla ruchu pociągów. Dyrektor Zakładu linii kolejowych na podstawie zgłoszenia Inspektora nadzoru powołuje stosowną komisję, której przewodniczy wyznaczony przez IZ Naczelnik Sekcji Eksploatacji. Na komisji Inspektor nadzoru przedkłada niezbędne materiały z zakresu odbieranych robót do odbioru eksploatacyjnego. Powołana komisja dokonuje weryfikacji przedłożonego materiału oraz przeprowadza wymagane sprawdzenia i pomiary kontrolne w zakresie wynikającym ze stosownych uregulowań wewnętrznych.
2. Przed otwarciem toru do ruchu pociągów komisja powołana wg zasad określonych w pkt. 1 powinna bezwzględnie protokółarnie ustalić:
 - fakt zakończenia robót i usunięcia z toru wszelkich maszyn roboczych lub innych pojazdów,
 - składowanie wszelkich materiałów poza skrajnią budowli wraz z usunięciem ze szlaku materiałów budowlanych (również jako działania antykradzieżowe),
 - ukończenia procedury załączenia napięcia w sieci trakcyjnej,
 - prawidłowe działanie urządzeń srk na szlaku i posterunku ruchu wraz z prawidłowym działaniem rozjazdów,
 - wprowadzenie wymaganych przez komisję ewentualnych obostrzeń w prowadzeniu ruchu pociągów lub ograniczeń prędkości wynikających z obowiązujących w Spółce uregulowań,
 - zapisów zapoznania pracowników ze zmianami uregulowanymi w regulaminie technicznym posterunku oraz wykonania niezbędnych autoryzacji pracowników zatrudnionych na posterunkach technicznych.

VI. W zakresie Bezpieczeństwa i higieny pracy podczas własnych i obcych robót

Inwestycyjnych

W ramach ciągłego doskonalenia systemu bezpieczeństwa pracowników zatrudnionych podczas wykonywania własnych lub obcych robót inwestycyjnych, tj. takich, których zamawiającym nie jest Spółka PKP PLK S.A., polecam przeprowadzać przez służbę BHP kontrole następujących zagadnień:

1. Posiadania udokumentowanego poinformowania pracowników zleceniobiorcy i podwykonawców o występujących zagrożeniach dla bezpieczeństwa i zdrowia podczas wykonywania prac na terenie PKP Polskie Linie Kolejowe S.A., zgodnie z Instrukcją IBH-101.

2. Posiadania przez zleceniobiorcę oświadczenia, że zapoznał się z obowiązującymi wymaganiami w zakresie Bezpieczeństwa pracy, ochrony przeciwpożarowej zawartymi w przepisach ogólnie obowiązujących oraz w instrukcjach PKP Polskie Linie Kolejowe S.A. w odniesieniu do prac wykonywanych na terenie zamawiającego i zobowiązania się do ich przestrzegania.
3. Stosowania przez wykonawców zgodnie z wymogami Instrukcji Id-1 oraz Id-18 zabezpieczeń i osygnalizowania miejsca robót (od strony torów czynnych dla ruchu pociągów), ze szczególną uwagą w miejscu wykonywania robót przez różne podmioty gospodarcze. Dokonania co najmniej 1 kontroli w miesiącu na dowolnie wybranej inwestycji w jednostce organizacyjnej.
4. Stosowania przez wykonawców zapisów Instrukcji IBH-101 Wytyczne informowania pracownika innego pracodawcy o zagrożeniach bezpieczeństwa i zdrowia podczas wykonywania prac na terenie PKP Polskie Linie Kolejowe S.A..

W razie stwierdzenia przez organa kontroli Spółki PKP PLK S.A. niewywiązywania się przez wykonawcę lub podwykonawców podczas realizacji inwestycji ze wskazanych uregulowań lub rażącego naruszenia przez pracowników przepisów oraz zasad bezpieczeństwa i higieny pracy zawartych w przepisach ogólnie obowiązujących, a także w instrukcjach PKP Polskie Linie Kolejowe S.A., należy prowadzić stosowne postępowania z powiadomieniem odpowiednich organów (w zależności od sytuacji: np. wykonawcę, wyznaczonego koordynatora ds. bhp, kierownika kontraktu, PIP).

W przypadku stwierdzenia bezpośredniego zagrożenia życia lub zdrowia ludzkiego, zagrożenia bezpieczeństwa ruchu kolejowego, a także stwierdzenia uporczywego niestosowania się do ustaleń zawartych w umowach oraz ogólnie obowiązujących regulacjach prawnych dotyczących bezpieczeństwa i higieny pracy należy podjąć stosowne działania, do wstrzymania prac włącznie.

Dyrektorów IR, IRO, IZ czynię osobiście odpowiedzialnymi za realizację wskazanych poleceń.

Brak terminowego wprowadzenia zmian do regulaminów technicznych posterunków wynikających z modernizacji lub prowadzonych inwestycji traktowane będzie jako ciężkie naruszenie obowiązków pracowniczych.

W przypadku braku prawidłowego wykonania uregulowań wskazanych w niniejszym piśmie zakazuję oddawania do eksploatacji zakończonych inwestycji lub poszczególnych jej faz, o ile skutkują one zmianami organizacyjnymi lub technicznymi wymagającymi zmian w regulaminach technicznych oraz uzyskania autoryzacji.

Centrum Realizacji Inwestycji podejmie stosowne działania w celu uregulowania wskazanych zagadnień w Umowach z wykonawcami robót, z określeniem stosownych kar umownych z tytułu niedotrzymania terminów realizacji poszczególnych faz lub zakończenia inwestycji z powodu niedostarczenia w wymaganym terminie stosownej dokumentacji źródłowej do opracowania zmian do regulaminów technicznych posterunków.

Rozdzielnik:

1. IR, ID,
2. IZ1- 23,
3. IAT, ILK, IES, ISR, IBP, IWE w/m,
4. IBR 1 – 8

Do wiadomości:

IT, IW

WICEPREZES ZARZĄDU
dyrektor ds. eksploatacji

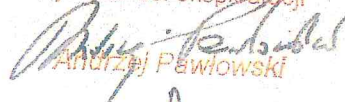
Andrzej Pawłowski

PREZES ZARZĄDU

Remigiusz Paszkiewicz

Opracował: Ryszard Kępka
Tel. 22 473 35 36

skan 20 z debaty
2014-07-28

PKP POLSKIE LINIE KOLEJOWE S.A.

IRE 16 / ow: A. Wilk
Z-ca DYREKTORA CENTRUM
Jarosław Antoniuk
Warszawa, 24.07.2014r.

Nr IAT3 – 071 431/14

Dot. procedury postępowania
PKP POLSKIE LINIE KOLEJOWE S.A.
Centrum Realizacji Inwestycji
Otrzy 2014 -07- 24 mano
Nr 8439/2014
Załączników IRR 6/1

**Centrum Realizacji Inwestycji
w miejscu**

W odpowiedzi na pismo nr IRRK6/1/1a-0815-POIiŚ 7.1-1.4-396/14 z dnia 14.07.2014r. mając na uwadze liczne przypadki uszkodzeń kabli telekomunikacyjnych (miedzianych i światłowodowych) pobudowanych w trakcie realizacji wcześniejszych faz inwestycji lub innych inwestycji, a przewidzianych do wykorzystania w obecnie realizowanej inwestycji (fazie inwestycji) Biuro Automatyki i Telekomunikacji zaleca stosowanie poniższej procedury:

1. W każdym PFU należy umieścić wymóg dokładnego opisu zasobów telekomunikacyjnych, wybudowanych w ramach prowadzonych innych inwestycji lub innych zadań, a które będą niezbędne do terminowej realizacji danej inwestycji oraz postępować zgodnie z niniejszą procedurą (o ile w PFU zawarto wykaz zasobów telekomunikacyjnych, które mogą zostać wykorzystane przez wykonawcę dla realizacji inwestycji).

Wymóg ten dotyczy kabli miedzianych, światłowodowych, miejsca w przełącznicach kablowych oraz zasobów teletransmisyjnych.

2. W harmonogramie realizacji inwestycji należy umieścić punkty charakterystyczne (daty), do których PKP PLK S.A. zobowiązana będzie przekazać do dyspozycji Wykonawcy inwestycji określone media transmisyjne: pary kabla miedzianego, pasmo w systemie teletransmisyjnym, włókna światłowodowe lub miejsce w przełącznicach kablowych.
3. Na trzy miesiące przed każdym z tych punktów charakterystycznych (datą) Wykonawca inwestycji zobowiązany jest do ścisłego zgłoszenia potrzeb w zakresie:

- pasma teletransmisyjnego,
- protokołu transmisji
- oczekiwanych parametrów interfejsu
- ilości par kabla miedzianego w każdej pożądaney relacji i pasma przenoszenia/impedancji
- ilości włókien światłowodowych, rodzaju włókna, oczekiwanych zakończeń włókien na przełącznicy, informacji czy aplikacja wymaga drogi podstawowej i redundantnej
- ilości miejsca w przełącznicy kablowej.

Wykonawca zgłasza zapotrzebowanie do odpowiednich terytorialnie Zakładów Linii Kolejowych.

4. Zakłady przesyłają to zapotrzebowanie do Biura Automatyki i Telekomunikacji z określeniem teoretycznych możliwości realizacji.

5. Biuro Automatyki i Telekomunikacji uzgadnia podstawę formalną według potrzeb projektu inwestycyjnego, uwzględniając również inne możliwości zapewnienia realizacji usługi.
6. Po uzgodnieniu przez Biuro Automatyki i Telekomunikacji rozwiązania Zakład zobowiązany jest sprawdzić „na gruncie” poprawność funkcjonowania zamawianego medium transmisyjnego i w razie potrzeby zlecić jego naprawę oraz możliwość przeznaczenia odpowiedniej ilości miejsca w przełącznicy kablowej dla realizowanej inwestycji.
7. Na 7 dni przed terminem udostępnienia dla Wykonawcy niezbędnych do wykonania inwestycji zasobów Zakład Linii Kolejowych powiadamia Wykonawcę i Biuro Automatyki i Telekomunikacji o gotowości sprawnego medium transmisyjnego lub/i odpowiedniej ilości miejsca w przełącznicy kablowej.
8. W sytuacji, gdy zgłoszone przez Wykonawcę potrzeby transmisyjne, kable telekomunikacyjne lub ilość miejsca w przełącznicy kablowej nie mogą być udostępnione w pożądanym terminie np. ze względu na rozległe uszkodzenie lub brak zasobów wynikły ze zmian zajętości w czasie realizacji omawianej inwestycji Zakład Linii Kolejowych powiadamia w najkrótszym czasie, nie dłuższym niż 7 dni kalendarzowych, Biuro Automatyki i Telekomunikacji o braku możliwości udostępnienia zasobów w określonym terminie.
9. Biuro Automatyki i Telekomunikacji w porozumieniu z Wykonawcą proponuje rozwiązanie alternatywne. Jeśli zaproponowane rozwiązanie alternatywne wymaga nakładów finansowych Biuro Automatyki i Telekomunikacji przesyła stosowną informację do Centrum Realizacji Inwestycji w celu podjęcia dalszych kroków dla realizacji rozwiązania alternatywnego, z powiadomieniem odpowiedniego terytorialnie Zakładu Linii Kolejowych.
10. Po zapoznaniu się z propozycją przedstawioną przez Biuro Automatyki i Telekomunikacji Centrum Realizacji Inwestycji powiadamia zwrótnie o podjętych działaniach i przewidywanym terminie zakończenia realizacji rozwiązania alternatywnego.
11. Na podstawie informacji uzyskanej z Centrum Realizacji Inwestycji Biuro Automatyki i Telekomunikacji powiadamia Wykonawcę o sposobie realizacji rozwiązania alternatywnego i przybliżonym terminie udostępnienia zamówionych mediów transmisyjnych

Opracował:

Jerzy Kacprzak
tel. +48 22 473 20 53

ZASTĘPCA DYREKTORA
Biura Automatyki i Telekomunikacji
Joanna Włodkowska

PKP Polskie Linie Kolejowe S.A.
ul. Targowa 74
03-734 Warszawa

**Warunki przyłączenia
do sieci elektroenergetycznej ENEA Operator sp. z o.o.**

Charakter i lokalizacja obiektu / lokalu:

oświetlenie przejazdu w km 20,491 l. 354, Ocieszyn, ul. Słoneczna, dz. nr 132

warunki dotyczą przyłączenia obiektu projektowanego

z mocą przyłączeniową 5 kW

na napięciu 0,4 kV

zakwalifikowanego do V grupy przyłączeniowej

I. MIEJSCE PRZYŁĄCZENIA:

Istniejące złącze kablowo-pomiarowe ZK1-1P nr I/8/1 dz. nr 128/3 (obwód nr I zasilany ze stacji transformatorowej nr 02-982).

II. RODZAJ POŁĄCZENIA Z SIECIĄ ORAZ ZAKRES NIEZBĘDNYCH ZMIAN W SIECI:

1. w zakresie dotyczącym budowy przyłącza ENEA Operator sp. z o.o.:

1.1 W istniejącym złączu ZK1-1P nr I/8/1 usytuowanym na działce nr 128/3 zabudować adapter w celu wyprowadzenia nowego przyłącza.

1.2 Od istniejącego złącza kablowo-pomiarowego ZK1-1P nr I/8/1 usytuowanego na działce nr 128/3 pobudować przyłącze kablowe nn 0,4kV NAYY-J 4x35mm² do projektowanego złącza kablowo-pomiarowego ZK1x-1P, które należy usytuować w granicy działki nr 132 z dostępem od strony ul. Słonecznej.

**2. w zakresie dotyczącym niezbędnych zmian w sieci ENEA Operator sp. z o.o.:
nie dotyczy.**

3. w zakresie dotyczącym urządzeń podmiotu przyłączanego:

3.1 Przygotować miejsce do zabudowy złącza ZK1x-1P w granicy działki.

3.2 Pobudować wewnętrzną linię zalicznikową z projektowanego złącza mocą i typem przystosowaną do potrzeb.

3.3 Wykonać instalację odbiorczą w obiekcie przyłączanym zgodnie z obowiązującymi przepisami.

III. MIEJSCE DOSTARCZANIA ENERGII ELEKTRYCZNEJ:

Zaciski na listwie zaciskowej w złączu kablowo-pomiarowym w kierunku instalacji podmiotu przyłączanego.

Miejsce dostarczania energii elektrycznej stanowi jednocześnie miejsce rozgraniczenia własności sieci i instalacji.

IV. MIEJSCE ZAINSTALOWANIA UKŁADU POMIAROWO-ROZLICZENIOWEGO:

Projektowane złącze kablowo-pomiarowe ZK1x-1P.

V. WYMAGANIA DOTYCZĄCE UKŁADU POMIAROWO-ROZLICZENIOWEGO:

Należy zainstalować układ, który składać się będzie z:

trójfazowego licznika energii czynnej przystosowanego do plombowania.

Urządzenia pomiarowe winny być zabezpieczone przed dostępem osób trzecich, zabezpieczone przed wpływami atmosferycznymi oraz przystosowane do plombowania.

VI. RODZAJ I USYTUOWANIE ZABEZPIECZEŃ:

3-fazowe zabezpieczenie główne - 20A w złączu kablowo-pomiarowym.

3-fazowe zabezpieczenie przedlicznikowe - 10A w złączu kablowo-pomiarowym.

Jako zabezpieczenie przedlicznikowe zastosować wyłącznik nadmiarowo-prądowy o charakterystyce C w postaci modułów jednofazowych.

VII. WYMAGANY STOPIEŃ SKOMPENSOWANIA MOCY BIERNEJ:

Energia elektryczna winna być pobierana przy współczynniku mocy odpowiadającym $\text{tg } \varphi \leq 0,4$.

VIII. DANE I INFORMACJE DOTYCZĄCE SIECI DLA DOBORU SYSTEMU OCHRONY OD PORAŻEŃ:

Zasilająca sieć niskiego napięcia pracuje w układzie TN-C, w instalacji odbiorczej należy zastosować odpowiedni dla tego układu system i urządzenia ochrony przeciwporażeniowej

IX. UWAGI DODATKOWE:

1. Instalację wewnętrzną należy wykonać zgodnie z wymaganiami Rozporządzenia Ministra Infrastruktury z dnia 12.04.2002 r. w sprawie „warunków technicznych, jakim powinny odpowiadać budynki i ich usytuowanie” (Dz.U. 2002 nr 75 poz. 690).
2. Instalowane urządzenia powinny spełniać wymagania norm oraz posiadać odpowiednie atesty. Przyłączane urządzenia powinny posiadać wymaganą odporność na zaburzenia elektromagnetyczne oraz powinny być tak skonstruowane, aby nie wywoływały w swoim środowisku zaburzeń elektromagnetycznych o wartościach przekraczających odporność na te zaburzenia innych urządzeń występujących w tym środowisku.
3. Zrealizowanie zasilania na podstawie przedmiotowych warunków przyłączenia stanowić będzie podstawę do zawarcia w umowie o świadczenie usług dystrybucji lub umowie kompleksowej standardowych parametrów jakościowych energii elektrycznej w zakresie odchyłeń częstotliwości i napięcia, odkształcenia napięcia, zawartości poszczególnych harmonicznych, wskaźnika długookresowego migotania światła, czasu trwania jednorazowej przerwy nieplanowanej i planowanej oraz czasu trwania przerw nieplanowanych i planowanych w ciągu roku zgodnych z przepisami obowiązującego prawa.
4. Podstawę do rozpoczęcia realizacji prac projektowych i budowlano - montażowych ujętych w niniejszych warunkach stanowi umowa o przyłączenie.
5. Dokumentacja projektowa w zakresie urządzeń ENEA Operator sp. z o.o. opracowana na podstawie niniejszych warunków przyłączenia winna być zgodna ze Standardami w sieci dystrybucyjnej ENEA Operator sp. z o.o., które są publikowane na stronie internetowej Spółki: www.operator.enea.pl. Do przedkładanych do uzgodnienia dokumentacji projektowych należy dołączyć oświadczenie projektanta o zgodności przyjętych rozwiązań ze Standardami w sieci dystrybucyjnej ENEA Operator sp z o.o. ze wskazaniem ewentualnych odstępstw, dopuszczonych wg zasad określonych w tych Standardach.
6. ENEA Operator Sp. z o.o. zapewni dostawę energii elektrycznej po spełnieniu wymogów określonych w warunkach przyłączenia i zawartej umowie o przyłączenie.

Data ważności warunków przyłączenia: 2 lata od daty ich doręczenia.

Rozdzielnik:

aa/ZR

Adresat

Sprawę prowadzi: Piotr Marczak

ENEA Operator Sp. z o.o.
Główna Dystrybucja Poznań
REJON DYSTRYBUCJI SZAMOTUŁY
DYREKTOR
Dariusz Strzelacki

CENNIK ELEMENTÓW PRZYŁĄCZY ELEKTROENERGETYCZNYCH			
Lp.	Opis prac	Jednostka miary	Cena zł
1	2	3	4
1	Montaż kabla 4x35 mm ² typu NAYY-J RE w ziemi (bez rozbiórki i naprawy nawierzchni) z uwzględnieniem opłat za zajęcie terenu	zł/m	62,00
2	Montaż kabla 4x70 mm ² typu NAYY-J SE w ziemi (bez rozbiórki i naprawy nawierzchni) z uwzględnieniem opłat za zajęcie terenu	zł/m	80,00
3	Montaż kabla 4x150 mm ² typu NAY2Y-J SE w ziemi (bez rozbiórki i naprawy nawierzchni) z uwzględnieniem opłat za zajęcie terenu	zł/m	130,00
4	Montaż kabla 4x35 mm ² typu NAYY-J RE na słupie	zł/kpl	559,00
5	Montaż kabla 4x70 mm ² typu NAYY-J SE na słupie	zł/kpl	759,00
6	Montaż kabla 4x150 mm ² typu NAY2Y-J SE na słupie	zł/kpl	1 251,00
7	Wprowadzenie kabla 4x35 mm ² typu NAYY-J RE	zł/kpl	93,00
8	Wprowadzenie kabla 4x70 mm ² typu NAYY-J SE	zł/kpl	124,00
9	Wprowadzenie kabla 4x150 mm ² typu NAY2Y-J SE	zł/kpl	205,00
10	Pomiar pomontażowy kabla	zł/szt	50,00
11	Wykonanie/montaż mufy przelotowej na kablu do 4x70 mm ²	zł/kpl	559,00
12	Wykonanie/montaż mufy przelotowej na kablu do 4x150 mm ²	zł/kpl	653,00
13	Dodatek do montażu kabla w ziemi za przecisk rurą d=110 mm	zł/m	143,00
14	Dodatek do montażu kabla w ziemi za przecisk rurą d=160 mm	zł/m	169,00
15	Dodatek do montażu kabla w ziemi za ułożenie rury do d=110 mm w wykopie otwartym	zł/m	29,00
16	Dodatek do montażu kabla w ziemi za ułożenie rury do d=160 mm w wykopie otwartym	zł/m	48,00
17	Dodatek do montażu kabla w ziemi za wykonanie przewiertu sterowanego do d=110 mm	zł/m	264,00
18	Dodatek do montażu kabla w ziemi za wykonanie przewiertu sterowanego do d=160 mm	zł/m	298,00
19	Wypożyczenie złącza kablowe-pomiarowe ZK1x-1P	zł/kpl	1 959,00
20	Wypożyczenie szafa kablowa-pomiarowa SKP3-1P (1 zabezpieczenie liniowe włk. 2)	zł/kpl	3 184,00
21	Wykonanie (jeżeli wymagane) uziemienia szafy/złącza kablowego-pomiarowego wraz z pomiarem uziemienia	zł/kpl	445,00
22	Obsługa geodezyjna do 30 m przyłącza zawierająca współrzędne w wersji elektronicznej	zł/kpl	640,00
23	Obsługa geodezyjna do 100 m przyłącza zawierająca współrzędne w wersji elektronicznej	zł/kpl	664,00
24	Dodatek do obsługi geodezyjnej za każde dodatkowe (rozpoczęte) 100 m	zł/kpl	192,00
25	Rozbiórka i naprawa nawierzchni z płytek chodnikowych/z kostki - drobna kostka betonowa typu polbruk/z betonu/z asfaltu	zł/m ²	160,00
26	Budowa przyłącza napowietrznego AsXSn 2x25 mm ² do 20 m	zł/m	638,00
27	Dodatek do przyłącza napowietrznego AsXSn 2x25 mm ² za każdy następny metr	zł/m	13,00
28	Budowa przyłącza napowietrznego AsXSn 4x25 mm ² do 20 m	zł/m	842,00
29	Dodatek do przyłącza napowietrznego AsXSn 4x25 mm ² za każdy następny metr	zł/m	16,00
30	Dokumentacja projektowa na budowę przyłącza o długości trasy do 30 m	zł/kpl	2 283,00
31	Dokumentacja projektowa na budowę przyłącza o długości trasy do 100 m	zł/kpl	2 391,00
32	Dodatek do dokumentacji projektowej za każde dodatkowe (rozpoczęte) 100 m	zł/kpl	739,00

Legenda do cennika:

Stosowane wyroby i wykonywane prace należy realizować w oparciu o Standardy w sieci dystrybucyjnej ENEA Operator Sp. z o.o. opublikowane na stronie internetowej ENEA Operator Sp. z o.o. (www.operator.enea.pl) przy uwzględnieniu poniższego.

Należy zwrócić uwagę na:

- Pozycja 1 - 3 "Montaż kabla [...] w ziemi [...]" obejmuje całość kosztów, tj. wykonanie i materiał; do kalkulacji przyjmuje się długość kabla wynikającą z trasy kabla, niezależnie czy kabel leży w ziemi czy jest ułożony w przepuście (bez zapasów kabla przy słupach, który liczony jest w Pozycji nr 4-6 „Montaż kabla [...] na słupie. Pozycje obejmują koszty pomiarów zagęszczenia gruntu).
- Pozycja 4 - 6 "Montaż kabla [...] na słupie..." obejmuje całość kosztów, tj. wykonanie i materiał (łącznie z zapasem przy słupie i niezależnie od wysokości słupa). Pozycje obejmują koszt obrobienia końca kabla oraz koszt 4 zacisków jego podłączenia do linii bez wykonania podłączenia do linii (3 uchwyty na rurę osłonową + min. 4 uchwyty na kabel+ termokurcz przejściowy rura - kabel, termokurcz na żyły kabla, 4-ro palczatka na kabel, zaciski prądowe). W przypadku rozłącznika bezpiecznikowego na słupie, pozycje obejmują wprowadzenie kabla do rozłącznika bezpiecznikowego.
- Pozycja 7 - 9 „Wprowadzenie kabla [...]” obejmuje całość kosztów, tj. wykonanie i materiał (końcówki kabla, uchwyty, uszczelniacze, na kablach o przekroju 35 i 70 mm² – 4-ro palczatka) niezbędny dla wprowadzenia kabla do złącza, szafy, stacji transformatorowej (z włączeniem zapasu nowo zabudowanego kabla).
- Pozycja 11 - 12 "Wykonanie/montaż mufy [...]" obejmuje całość kosztów, tj. wykonanie i niezbędny materiał.
- Pozycja 13 - 18 „Dodatek do montażu kabla w ziemi [...]” stanowią dodatek do Pozycji 1 - 3, za wykonanie przecisku, za ułożenie kabla w rurze osłonowej w wykopie otwartym lub przewiertu np. przez drogę (w cenie: koszt rury osłonowej – ułożenie kabla w rurze liczone jest w Pozycji 1 - 3).
- Pozycja 19 - 20 "Wypożyczenie złącza [...] / Wypożyczenie szafa [...]” obejmuje koszt złącza/szafy z układem pomiarowo – rozliczeniowym energii elektrycznej zgodnych z ww. Standardami w sieci dystrybucyjnej ENEA Operator Sp. z o.o.
- asortyment winien być wyposażony w zabezpieczenia przedlicznikowe, rozłączniki zalicznikowe, zabezpieczenie główne oraz w przypadku pozycji 20 w określone zabezpieczenie liniowe, które obejmują koszty wkładek bezpiecznikowych/koszty zwór.
- Pozycja 22 - 23 "Obsługa geodezyjna [...]" obejmuje koszt wytyczenia w terenie oraz sporządzenia geodezyjnej inwentaryzacji powykonawczej odpowiednio dla przyłącza napowietrznego lub kablowego, w tym złącza/szafy kablowej - pomiarowej wraz z określonymi współrzędnymi w wersji elektronicznej.
- Pozycje 26, 28 "Budowa przyłącza [...]" obejmują całość kosztów, tj. wykonanie i niezbędny materiał, w tym koszt zacisków, konstrukcji, uchwytów i haków (bez ograniczników przepięć).
- Pozycja 30 - 31 "Dokumentacja projektowa [...]" obejmuje w szczególności koszty opracowań, decyzji i uzgodnień, w tym na naradzie koordynacyjnej, z właścicielami nieruchomości, zgłoszenia w Starostwie jeśli wymagane itp.

Wyżej wymienione ceny obejmują koszty odszkodowań z tytułu zgody na umieszczenie infrastruktury energetycznej ENEA Operator na nieruchomościach osób trzecich oraz odszkodowań z tytułu wyrządzonych szkód w ramach robót budowlanych

Umowa o przyłączenie do sieci nr 4174/2025/OD5/ZR2

zawarta pomiędzy:

ENEA Operator Sp. z o.o. ul. Strzeszyńska 58, 60-479 Poznań, Rejon Dystrybucji Szamotuły ul. Nowowiejskiego 6 64-500 Szamotuły, NIP: 782-23-77-160, REGON 300455398, wpisaną do rejestru przedsiębiorców w Sądzie Rejonowym Poznań Nowe Miasto i Wilda w Poznaniu, VIII Wydział Gospodarczy Krajowego Rejestru Sądowego pod nr KRS 0000269806, Kapitał zakładowy 4 696 937 500 PLN, reprezentowaną przez osobę posiadającą stosowne umocowanie do zawarcia Umowy,

zwaną dalej ENEA Operator

a ubiegającą/ ubiegającym się o przyłączenie do sieci:

PKP Polskie Linie Kolejowe S.A. z siedzibą: ul. Targowa 74, 03-734 Warszawa, NIP: 1132316427, wpisaną do rejestru przedsiębiorców w Sądzie Rejonowym dla m. st. Warszawy w Warszawie, XIV Wydział Gospodarczy Krajowego Rejestru Sądowego pod numerem KRS 0000037568, kapitał zakładowy 33 335 532 000 PLN

adres do korespondencji w formie pisemnej:

Zakład Linii Kolejowych w Poznaniu

al. Niepodległości 8

61-875 Poznań

zwaną/ zwanym dalej Klientem.

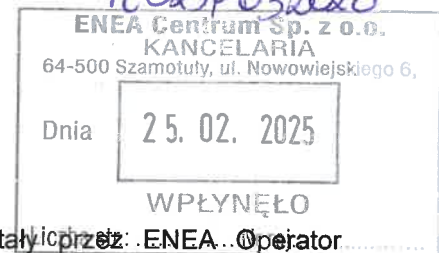

§ 1

Klient oświadcza, że:

1. Warunki Przyłączenia nr 4174/2025/OD5/ZR2 z dnia 31.01.2025 zostały przez ENEA Operator określone na jego wniosek, akceptuje je i nie wnosi do nich zastrzeżeń.
2. Do dnia zawarcia niniejszej umowy nie nastąpiły żadne zmiany w jego tytule prawnym do obiektu (oraz w sposobie i warunkach wykonywanej działalności gospodarczej), potwierdzonych dokumentami załączonymi do wniosku o określenie warunków przyłączenia.
3. Zawiadomi ENEA Operator o każdej zmianie zaistniałej w jego tytule prawnym do obiektu (i w sposobie oraz warunkach wykonywanej działalności gospodarczej), co potwierdzi stosownymi dokumentami.

§ 2

1. Przedmiotem umowy jest:
 - 1.1. przyłączenie instalacji Klienta w obiekcie oświetlenie przejazdu w km 20,491 l. 354 zlokalizowanym w Ocieszyn, ul. Słoneczna dz. nr 132 do sieci ENEA Operator z mocą przyłączeniową o wartości 5 kW na napięciu 0,4 kV,
 - 1.2. określenie praw i obowiązków stron związanych z realizacją i finansowaniem przyłączenia.
2. Klient zakwalifikowany jest do V grupy przyłączeniowej.
3. Strony zobowiązują się współdziałać dla prawidłowego wykonania przedmiotu umowy.

§ 3

Strony uzgadniają, że dla realizacji przyłączenia instalacji Klienta do sieci ENEA Operator konieczne jest:

1. Wykonanie przyłącza w następującym zakresie:
 - 1.1 W istniejącym złączu ZK1-1P nr I/8/1 usytuowanym na działce nr 128/3 zabudować adapter w celu wyprowadzenia nowego przyłącza.
 - 1.2 Od istniejącego złącza kablowo-pomiarowego ZK1-1P nr I/8/1 usytuowanego na działce nr 128/3 pobudować przyłącze kablowe nn 0,4kV NAYY-J 4x35mm² do projektowanego złącza kablowo-pomiarowego ZK1x-1P, które należy usytuować w granicy działki nr 132 z dostępem od strony ul. Słonecznej.
2. Wykonanie niezbędnych zmian w sieci ENEA Operator w następującym zakresie: nie dotyczy.
3. Wykonanie / przygotowanie instalacji odbiorczej Klienta w następującym zakresie:
 - 3.1 Przygotować miejsce do zabudowy złącza ZK1x-1P w granicy działki.
 - 3.2 Pobudować wewnętrzną linię zalicznikową z projektowanego złącza mocą i typem przystosowaną do potrzeb.
 - 3.3 Wykonać instalację odbiorczą w obiekcie przyłączanym zgodnie z obowiązującymi przepisami.
4. Wykonanie dokumentacji, w tym projektowej, koniecznej dla zrealizowania przyłącza oraz niezbędnych zmian w sieci ENEA Operator w zakresie określonym w ust. 1 i ust. 2.
5. Przeprowadzenie postępowań wymaganych dla realizacji zadań określonych w ust. 1 i ust. 2 w tym także postępowań administracyjnych i uzyskanie wymaganych obowiązującym prawem uzgodnień, opinii, decyzji.

§ 4

Strony uzgadniają następujące zasady i harmonogram realizacji przyłączenia:

1. ENEA Operator opracuje i uzgodni dokumentację, o której mowa w § 3 ust. 4, a w zakresie określonym w § 3 ust. 1 i ust. 2 podejmie działania, o których mowa w § 3 ust. 5. Opracowanie dokumentacji nastąpi w terminie 5 miesięcy od dnia zawarcia niniejszej umowy. Wystąpienie z odpowiednimi wnioskami do właściwych organów oraz uzyskanie przez ENEA Operator decyzji wymaganych dla budowy przyłącza lub dokonania niezbędnych zmian w sieci nastąpi zgodnie z obowiązującymi przepisami i uzależnione jest od uprzedniego uzyskania wymaganych przepisami uzgodnień, pozwoleń i opinii, a w szczególności prawa do dysponowania nieruchomościami na cele budowlane, w tym stosownych zgód właścicieli gruntów, przez które przebiega lub miałaby przebiegać sieć energetyczna. Prawo do dysponowania nieruchomościami ENEA Operator uzyska z zachowaniem zasad rachunku ekonomicznego oraz zasady ekwiwalentności świadczeń i zapewnieniu ochrony interesów odbiorców energii elektrycznej przed nieuzasadnionym poziomem stawek opłat za usługi dystrybucji.
2. ENEA Operator zrealizuje przyłączy oraz niezbędne zmiany w sieci, o których mowa w § 3 ust. 1 i ust. 2 w terminie 4 miesięcy od dnia uzyskania wymaganych ostatecznych decyzji administracyjnych i spełnienia innych wymogów wymaganych prawem.
3. Wykonanie / przygotowanie instalacji odbiorczej, o której mowa w § 3 ust. 3 zrealizuje Klient. Instalacja odbiorcza, o której mowa w § 3 ust. 3 wykonana zostanie zgodnie z warunkami przyłączenia oraz obowiązującymi w tym zakresie przepisami i normami przez osoby posiadające odpowiednie uprawnienia i kwalifikacje w terminie uwzględniającym postanowienia, o których mowa w § 6 ust. 2.

§ 5

1. Klient poniesie opłatę za przyłączenie do sieci ENEA Operator. Opłata obliczona została przy zastosowaniu zasad i stawek opłat ujętych w aktualnej Taryfie dla usług dystrybucji energii elektrycznej, zatwierdzonej przez Prezesa Urzędu Regulacji Energetyki, powiększonych o podatek od towarów i usług (VAT).
2. Kwota opłaty za przyłączenie wynosi netto 291,15 zł., (słownie złotych: dwieście dziewięćdziesiąt jeden złotych piętnaście groszy) plus podatek od towarów i usług (VAT).
3. Opłatę za przyłączenie Klient zobowiązuje się zapłacić jednorazowo na rachunek bankowy ENEA Operator wskazany na fakturze VAT w terminie 14 dni od daty wystawienia faktury VAT z tytułu opłaty za przyłączenie, sporządzonej przez ENEA Operator niezwłocznie po zrealizowaniu przez ENEA Operator prac określonych w § 3 ust. 1 i ust. 2. ENEA Operator dostarczy Klientowi fakturę VAT co najmniej 7 dni przed wskazanym terminem płatności. W razie dostarczenia Klientowi faktury VAT w późniejszym terminie, termin płatności ulega przesunięciu o ilość dni opóźnienia w przekazaniu faktury VAT.

§ 6

1. Klient zobowiązuje się do uregulowania zobowiązań finansowych w wysokościach i terminach wynikających z § 5.
2. Klient zobowiązuje się do dokonania zgłoszenia za pośrednictwem wybranego Sprzedawcy lub samodzielnie, o zawarciu umowy kompleksowej lub sprzedaży energii elektrycznej po wcześniejszym zawarciu umowy o świadczenie usług dystrybucji energii elektrycznej w oparciu o zasady określone w Instrukcji Ruchu i Eksploatacji Sieci Dystrybucyjnej ENEA Operator w terminie nie dłuższym niż 90 dni od dnia wysłania informacji o zrealizowaniu przez ENEA Operator prac określonych w § 3 ust. 1 i ust. 2 przy uwzględnieniu terminów realizacji przyłączenia określonych w § 4 ust. 1 i ust. 2.
3. Strony zobowiązują się do rozpoczęcia dostarczania i odbioru energii elektrycznej w terminie nie dłuższym niż 14 dni od dnia pozytywnej weryfikacji zgłoszenia dokonanego za pośrednictwem wybranego Sprzedawcy lub samodzielnie, o zawarciu umowy kompleksowej lub sprzedaży energii elektrycznej w oparciu o zasady określone w Instrukcji Ruchu i Eksploatacji Sieci Dystrybucyjnej ENEA Operator.
4. W umowie o świadczenie usług dystrybucji energii elektrycznej lub umowie kompleksowej zawarte będą parametry jakościowe energii elektrycznej w zakresie odchyłek częstotliwości i napięcia, odkształcenia napięcia, zawartości poszczególnych harmonicznych, łącznego czasu przerw nieplanowanych i planowanych w ciągu roku oraz czasu jednorazowej przerwy nieplanowanej i planowanej zgodnie z przepisami obowiązującego prawa.

§ 7

Ustala się następujące miejsce rozgraniczenia własności urządzeń, które stanowi jednocześnie miejsce dostarczania energii elektrycznej:

Zaciski na listwie zaciskowej w złączu kablowo-pomiarowym w kierunku instalacji podmiotu przyłączanego.

§ 8

1. Stronom przysługuje prawo rozwiązywania umowy bez wypowiedzenia, w przypadkach:
 - 1.1. orzeczonej ostatecznymi decyzjami odmowy wydania przez właściwe organy administracyjne wymaganych zgód lub pozwoleń,
 - 1.2. nie uzyskania na zasadach rynkowych prawa do dysponowania nieruchomościami na cele budowlane, w tym stosownych zgód właścicieli gruntów, przez które przebiega lub miałoby przebiegać przyłączy i sieć energetyczna, konieczna dla realizacji przyłączenia.

- 1.3. nie wykonania przez Klienta instalacji odbiorczej określonej w § 3 ust. 3 w terminie lub zakresie umożliwiającym ENEA Operator wykonanie zobowiązań leżących po jej stronie,
- 1.4. nie wywiązania się przez Klienta z obowiązku określonego w § 6 ust. 2,
- 1.5. rozwiązania umowy o świadczenie usług dystrybucji lub umowy kompleksowej, o których mowa w § 6 ust. 2 Umowy, z wyłączeniem rozwiązania umowy kompleksowej spowodowanego dokonaniem zmianą sprzedawcy energii elektrycznej,

Prawo rozwiązania umowy, o którym mowa w niniejszym paragrafie nie przysługuje stronie, która poprzez swoje działanie lub zaniechanie spowodowała naruszenie postanowień umowy.

2. Klientowi przysługuje prawo rozwiązania umowy bez zachowania terminu wypowiedzenia w przypadku utraty przez ENEA Operator wymaganych prawem koncesji na wykonywanie działalności gospodarczej w zakresie dystrybucji energii.
3. Jeżeli umowa zostanie rozwiązana z przyczyn:
 - 3.1. wskazanych w ust. 1 pkt. 1.3. lub pkt. 1.4. niniejszego paragrafu
 Klient zobowiązany jest do zwrotu ENEA Operator udokumentowanych wydatków poniesionych przez ENEA Operator i zobowiązań zaciągniętych przez ENEA Operator w związku z realizacją przedmiotu niniejszej umowy.
4. W razie niewykonania przez drugą stronę zobowiązań wynikających z umowy, każda ze stron może rozwiązać niniejszą umowę po uprzednim wezwaniu w formie pisemnej lub elektronicznej drugiej strony do wykonania tych zobowiązań wynikających z umowy z określeniem terminu nie krótszego niż 1 miesiąc i z zagrożeniem, iż w razie bezskutecznego upływu wyznaczonego terminu będzie uprawniona rozwiązać umowę z wykorzystaniem jednej z wyżej wskazanej form.
5. Niniejsza umowa ulega rozwiązaniu z chwilą utraty przez Klienta tytułu prawnego do lokalu/nieruchomości obiektu, dla przyłączenia, którego została zawarta niniejsza umowa o przyłączenie. Klient ponosi odpowiedzialność z tytułu szkody wyrządzonej ENEA Operator w związku z brakiem powiadomienia o utracie tytułu prawnego do lokalu/nieruchomości obiektu, dla przyłączenia, którego została zawarta niniejsza umowa o przyłączenie,
6. Każdej ze stron przysługuje prawo do odszkodowania w związku z niewykonaniem zobowiązania przez drugą stronę.

§ 9

1. W przypadku niedotrzymania przez ENEA Operator terminów określonych w § 4 Klient ma prawo naliczania kar umownych w wysokości 0,58 zł za każdy dzień opóźnienia, łącznie jednak nie więcej niż 291,15 zł.
2. W przypadku niedotrzymania przez którąkolwiek ze stron zobowiązań wynikających z § 6 ust. 2 lub ust. 3., strona odpowiedzialna za opóźnienie zobowiązana jest do zapłacenia drugiej stronie kary umownej w wysokości 0,58 zł za każdy dzień opóźnienia, łącznie jednak nie więcej niż 291,15 zł.

§ 10

Osobą upoważnioną do uzgadniania i bieżącej koordynacji prac wykonywanych przez strony oraz wymiany danych i informacji w trakcie realizacji niniejszej umowy ze strony ENEA Operator jest:

- Jacek Grzymek
adres e-mail: jacek.grzymek@operator.enea.pl

§ 11

1. Dane teleadresowe **Stron** dla wykonywania przedmiotu umowy każdorazowo są wskazane w umowie.
2. Strony mogą wskazać w formie pisemnej/ w formie elektronicznej inny adres/adres poczty elektronicznej dla doręczeń.
3. W przypadku doręczania korespondencji za pośrednictwem poczty elektronicznej za termin jej doręczenia uznaje się dzień wprowadzenia do sieci e-maila.
4. Ilekroć w Umowie jest mowa o doręczeniu korespondencji, w przypadku doręczania korespondencji za pośrednictwem operatora pocztowego w razie wątpliwości, co do terminu doręczenia, uznaje się, że doręczenie nastąpiło najpóźniej z chwilą upływu terminu do podjęcia przesyłki z jego placówki.

§ 12

1. Klient oświadcza, że:
 - 1.1. przed podpisaniem umowy zapoznał się z Taryfą dla usług dystrybucji energii elektrycznej.
 - 1.2. nieodpłatnie umożliwi ENEA Operator w obrębie swojej nieruchomości, budowę i rozbudowę sieci oraz budowę przyłącza w zakresie niezbędnym do realizacji przyłączenia, a także nieodpłatnie umożliwi wykonywanie prac eksploatacyjnych i usuwanie awarii na powyższych elementach sieci oraz przyłącza.
 - 1.3. niniejszym udziela nieodpłatnie ENEA Operator prawa dysponowania na cele budowlane nieruchomością określoną w §2 ust. 1 w celu realizacji przyłączenia, w tym umożliwienia ENEA Operator wykonania jej obowiązków określonych w §4 ust. 1 i ust. 2
2. ENEA Operator oświadcza, że powiadamiać będzie Klienta o planowanych terminach prac, o których mowa w ust. 1 pkt 1.2. oraz 1.3., z wyprzedzeniem umożliwiającym Klientowi przygotowanie nieruchomości.

§ 13**Postanowienia dotyczące umów zawieranych z konsumentami na odległość lub poza lokalem ENEA Operator**

1. W przypadku Umów zawieranych na odległość lub Umów zawieranych poza lokalem ENEA Operator Klient może odstąpić od Umowy bez podania przyczyny w terminie 14 dni od daty jej zawarcia, składając oświadczenie, którego przykładowy wzór wraz z pouczeniem o prawie odstąpienia od Umowy został przekazany Klientowi najpóźniej w chwili wyrażenia przez Klienta woli związania się Umową. Do zachowania tego terminu wystarczy przed jego upływem:
 - 1) doręczenie oświadczenia na piśmie bezpośrednio w biurze obsługi klienta ENEA Operator;
 - 2) wysłanie oświadczenia na piśmie na adres ENEA Operator do korespondencji;
 - 3) wysłanie oświadczenia faksem na numer faksu ENEA Operator;
 - 4) wysłanie oświadczenia na adres poczty elektronicznej ENEA Operator;
 - 5) złożenie oświadczenia w formie elektronicznej za pośrednictwem formularza zamieszczonego na stronie internetowej ENEA Operator.
2. W przypadku wysłania przez Klienta oświadczenia w sposób wskazany w ust. 1 pkt 3 – 5, ENEA Operator niezwłocznie prześle Klientowi na trwałym nośniku potwierdzenie otrzymania oświadczenia o odstąpieniu od Umowy. Przesłanie potwierdzenia nastąpi w taki sam sposób w jaki ENEA Operator otrzymał oświadczenie Klienta.
3. W przypadku odstąpienia od Umowy zawartej na odległość lub Umowy zawartej poza lokalem ENEA Operator umowę uważa się za niezawartą.
4. Klient zawierając Umowę na odległość lub poza lokalem ENEA Operator może zażądać rozpoczęcia przez ENEA Operator wykonywania Umowy przed upływem 14-dniowego terminu na odstąpienie od Umowy. Takie żądanie nie zmienia obowiązków ENEA Operator wynikających z harmonogramu. W razie rozpoczęcia wykonywania Umowy zgodnie z żądaniem Klienta i odstąpienia przez Klienta od Umowy w terminie, o którym mowa w ust. 1, Klient jest zobowiązany do zapłaty za świadczenia spełnione przez ENEA Operator do chwili odstąpienia od Umowy tj. złożenia do ENEA Operator oświadczenia o odstąpieniu od Umowy w jeden ze sposobów wskazanych w ust. 1.

§ 14

1. Informacje przekazywane w związku z realizacją umowy nie mogą być udostępniane osobom trzecim, publikowane ani ujawniane w jakikolwiek inny sposób.
2. Postanowienia o poufności, o których mowa w ust. 1, nie będą stanowiły przeszkody dla którejkolwiek ze stron w ujawnieniu informacji podmiotom działającym w imieniu i na rzecz strony przy wykonaniu umowy, z zastrzeżeniem zachowania przez nich zasady poufności uzyskanych informacji. Strony odpowiadają za podjęcie i zapewnienie wszelkich niezbędnych środków mających na celu dochowanie wyżej wymienionych zasad przez te podmioty.
3. Postanowienia ust. 1 i ust. 2 nie dotyczą informacji, które należą do informacji powszechnie znanych lub informacji, których ujawnienie jest wymagane na podstawie powszechnie obowiązujących przepisów prawa lub informacji, które zostaną zaaprobowane na piśmie przez drugą stronę jako informacje, które mogą zostać ujawnione.
4. Dane osobowe są przetwarzane zgodnie z informacją przekazaną wraz z wnioskiem o wydanie warunków przyłączenia lub umową o przyłączenie.

§ 15

1. Wszelkie zmiany niniejszej umowy wymagają pod rygorem nieważności *formy pisemnej (dla formy pisemnej)/ skanu pisma przesłanego na adres mailowy kontakt@operator.enea.pl (dla formy elektronicznej)*, w zależności od przyjętej przez Klienta formy.
2. Do niniejszej umowy zastosowanie mają przepisy powszechnie obowiązujące, a w szczególności przepisy ustawy Prawo energetyczne wraz z przepisami wykonawczymi, przepisy ustawy Prawo Budowlane oraz przepisy ustawy Kodeks cywilny.
3. Sprawy sporne strony będą starały się rozstrzygać polubownie. W przypadku braku możliwości porozumienia organem właściwym do ich rozstrzygania będzie właściwy rzeczowo sąd powszechny dla miejsca położenia nieruchomości, na której zlokalizowany jest przyłączany obiekt, z zastrzeżeniem pkt. a – c poniżej.
 - a) Klient będący konsumentem, uprawniony jest do zwrócenia się do Koordynatora do spraw negocjacji działającego przy Prezesie URE, o którym mowa w art. 31a Ustawy z dnia 10 kwietnia 1997r. Prawo energetyczne, o rozwiązanie sporów wynikłych z umowy. Koordynator jest podmiotem uprawnionym do pozasądowego rozwiązywania sporów z konsumentami zgodnie z ustawą z dnia 23 września 2016 r. o pozasądowym rozwiązywaniu sporów konsumenckich, Dz.U. z 2016 r., poz. 1823.
 - b) ENEA Operator oświadcza, że zobowiązuje się do udziału w postępowaniu w sprawie pozasądowego rozwiązywania sporów konsumenckich prowadzonego przed Koordynatorem, jeżeli Klient będący konsumentem wystąpi z wnioskiem o wszczęcie takiego postępowania.

c) Informacje dotyczące Koordynatora będą dostępne na stronie internetowej Prezesa URE www.ure.gov.pl. Informacja o stronie internetowej będzie aktualizowana na stronie internetowej ENEA Operator www.operator.enea.pl.

4. Umowa została sporządzona w dwóch jednobrzmiących egzemplarzach, po jednym dla każdej ze stron w przypadku formy pisemnej.

§ 16

1. Niniejsza umowa obowiązuje od dnia jej zawarcia, którym jest dzień doręczenia Klientowi obustronnie podpisanej umowy/ dzień wysłania do Klienta e-maila z obustronnie podpisaną umową o przyłączenie/ dzień wysłania do Klienta e-maila z pismem dotyczącym zawarcia umowy o przyłączenie z Konsumentem.
2. Niniejszą umowę zawarto na czas realizacji warunków przyłączenia oraz świadczenia usług dystrybucji w oparciu o jedną z umów, o których mowa w § 6 ust. 2.

Klient

ENEA Operator

ZASTĘPCA DYREKTORA

[Signature]
Monika Nowicka

.....
Data i czytelny podpis Klienta

DYREKTOR

[Signature]
Tomasz Kleszcz

.....
Data i podpis ENEA Operator

26. LUT. 2025

ENEA Operator Sp. z o.o.
Oddział Dystrybucji Poznań
REGION DYSTRYBUCJI SZAMOTULY
DYREKTOR

Dariusz Strzelecki



Nr sprawy: **PZ.292.660.2026**

Nr postępowania: **0771/IZ16GM/01584/01573/26/P**

ZAMAWIAJĄCY:

PKP Polskie Linie Kolejowe S.A.

ul. Targowa 74, 03-734 Warszawa

Zakład Linii Kolejowych w Poznaniu

al. Niepodległości 8, 61-875 Poznań

**OŚWIADCZENIE
O SPEŁNIANIU WARUNKÓW UDZIAŁU W POSTĘPOWANIU
ZAKUPOWYM I BRAKU PODSTAW DO ODRZUCENIA OFERTY**

Przystępując do udziału w postępowaniu w sprawie udzielenia zamówienia na: „**Podniesienie kategorii przejazdów kolejowo-drogowych na linii kolejowej nr 354 Poznań Główny POD – Piła Główna**”, prowadzonego zgodnie z „Regulaminem udzielania zamówień logistycznych przez PKP Polskie Linie Kolejowe S.A” (dalej: Regulamin),
w imieniu:

.....
.....
.....

*(nazwa i adres wykonawcy/wykonawców wspólnie
ubiegających się o udzielenie zamówienia)*

Oświadczam/y, że spełniamy warunki udziału w Postępowaniu zakupowym, uszczegółowione w Rozdziale III ust. 2 pkt 3 i 4 SWZ.

Oświadczam/y, że nie zachodzą wobec naszej oferty przesłanki odrzucenia, określone w Rozdziale III ust. 1 pkt 5a lit. a, b, c i d SWZ.

.....
*(podpis/y zgodnie
z reprezentacją wykonawcy)*



Nr sprawy: **PZ.292.660.2026**

Nr postępowania: **0771/IZ16GM/01584/01573/26/P**

ZAMAWIAJĄCY:

PKP Polskie Linie Kolejowe S.A.

ul. Targowa 74, 03-734 Warszawa

Zakład Linii Kolejowych w Poznaniu

al. Niepodległości 8, 61-875 Poznań

OŚWIADCZENIE O AKCEPTACJI SWZ I ZAPISÓW UMOWY

Przystępując do udziału w postępowaniu w sprawie udzielenia zamówienia pn.: „**Podniesienie kategorii przejazdów kolejowo-drogowych na linii kolejowej nr 354 Poznań Główny POD – Piła Główna**”, prowadzonego zgodnie z „Regulaminem udzielania zamówień logistycznych przez PKP Polskie Linie Kolejowe S.A”,

w imieniu:.....

.....
(nazwa i adres wykonawcy/wykonawców wspólnie ubiegających się o
udzielenie zamówienia)

Oświadczam/y, że

1. Zapoznaliśmy się z treścią Specyfikacji Warunków Zamówienia i uznajemy się za związanych określonymi w nich postanowieniami i zasadami postępowania.
2. Oferujemy wykonanie zamówienia zgodnie z wymaganiami określonymi w Opisie Przedmiotu Zamówienia oraz zapisach Umowy.
3. Zamierzamy powierzyć do podwykonania następujące elementy zamówienia:
.....
4. Uważamy się za związanych niniejszą ofertą przez okres wskazany w Specyfikacji Warunków Zamówienia.
5. Akceptujemy bez zastrzeżeń wzór umowy, stanowiący Załącznik nr 4 do Specyfikacji Warunków Zamówienia i zobowiązujemy się w przypadku wyboru naszej oferty jako najkorzystniejszej do zawarcia umowy zgodnej z ofertą, na warunkach określonych

w Specyfikacji Warunków Zamówienia w miejscu i terminie wyznaczonym przez Zamawiającego.

6. Zapoznaliśmy się z klauzulą informacyjną zawartą w roz. XVIII SWZ oraz zrealizowałem/zrealizowaliśmy obowiązek, o którym mowa w roz. XVIII ust. 2 i 3 SWZ w związku z ubieganiem się o udzielenie zamówienia w niniejszym postępowaniu.¹
7. Jako osobę uprawnioną do kontaktów z Zamawiającym wskazujemy:
.....
tel....., e-mail
8. Oświadczamy, że informacje i dokumenty zamieszczone w pliku o nazwie:
„.....” stanowią tajemnicę przedsiębiorstwa w rozumieniu powszechnie obowiązujących przepisów prawa. Pozostałe dokumenty/strony niniejszej oferty oraz załączników do niej są jawne. *(W przypadku zastrzeżenia tajemnicy przedsiębiorstwa należy dołączyć uzasadnienie lub inne dokumenty udowadniające, że zastrzeżone informacje stanowią tajemnicę przedsiębiorstwa).*
9. Jednocześnie działając w imieniu i na rzecz ww. Wykonawcy/ Wykonawców* niniejszym udzielam pełnomocnictwa Panu/ Pani* (tj. osobie posiadającej login na Platformie Zakupowej) do złożenia oferty za pomocą Platformy Zakupowej (tj. uzupełnienia wszystkich wymaganych pozycji Formularza złożenia oferty wraz z załączeniem wymaganych oświadczeń i dokumentów oraz podpisywania wszelkich dokumentów, oświadczeń i wyjaśnień*),
*niepotrzebne skreślić.

UWAGA: pełnomocnictwo dla osób składających w imieniu Wykonawcy ofertę za pomocą Platformy Zakupowej może być odrębnym dokumentem (lub może wynikać z dokumentów rejestrowych itp.) i wtedy nie ma konieczności wypełniania punktu 9 – można go usunąć.

10. Załącznikami do oferty są:
- 1)
- 2)

.....
(miejscowość, data i podpis/y zgodnie
z reprezentacją wykonawcy)

¹ W przypadku, gdy Wykonawca nie przekazuje danych osobowych innych niż bezpośrednio jego dotyczących lub zachodzi wyłączenie stosowania obowiązku informacyjnego, stosownie do zapisów art. 13 ust. 4 lub art. 14 ust. 5 RODO treści oświadczenia wykonawca nie składa (usunięcie treści oświadczenia przez jego przekreślenie).

Gwarancja [ubezpieczeniowa/bankowa] należytego wykonania umowy oraz rękojmi za wady lub gwarancji nr [●]

GWARANT: [●], z siedzibą [●], wpisana do [●] pod numerem [●], posiadająca numer NIP [●],

BENEFICJENT:

PKP Polskie Linie Kolejowe S.A. z siedzibą w Warszawie przy ul. Targowej 74, 03-734 Warszawa, wpisana do rejestru przedsiębiorców Krajowego Rejestru Sądowego prowadzonego przez Sąd Rejonowy dla m. st. Warszawy w Warszawie, XIV Wydział Gospodarczy Krajowego Rejestru Sądowego pod numerem KRS 0000037568, posiadająca numer NIP 113-23-16-427, o kapitale zakładowym w wysokości **38.481.109.000,00 PLN** w całości wpłaconym,

WYKONAWCA: [●] z siedzibą [●], wpisana do [●] pod numerem [●], posiadająca numer NIP [●],

[Konsorcjum w składzie:]

[Lider:]

[Partner:]

Niniejsza gwarancja (zwana dalej "Gwarancją") została wystawiona na zlecenie [nazwa podmiotu], w celu zabezpieczenia należytego wykonania przez Wykonawcę umowy numer [●], która ma być zawarta pomiędzy Wykonawcą a Beneficjentem na: „[przedmiot umowy]”, [realizowanego w ramach projektu pod nazwą „[nazwa projektu]”] (zwanej dalej „Umową”).

Gwarant zobowiązuje się nieodwołalnie i bezwarunkowo, niezależnie od ważności i skutków prawnych Umowy, do zapłaty na rzecz Beneficjenta, na jego pierwsze żądanie skierowane do Gwaranta, każdej kwoty do łącznej maksymalnej wysokości [kwota] [waluta] (słownie: [●]), w tym:

- 1) do kwoty [kwota] [waluta] (słownie: [●]) w zakresie roszczeń z tytułu niewykonania lub nienależytego wykonania Umowy (w tym z tytułu kar umownych) oraz roszczeń z tytułu niezapewnienia zabezpieczenia należytego wykonania Umowy na żądanie złożone w okresie od dnia [wystawienia Gwarancji lub data] do dnia [●] włącznie,
- 2) oraz do kwoty [kwota] [waluta] (słownie: [●]) w zakresie roszczeń z tytułu rękojmi za wady lub gwarancji (w tym z tytułu kar umownych) oraz roszczeń z tytułu niezapewnienia zabezpieczenia należytego wykonania Umowy na żądanie złożone w okresie od dnia [●] do dnia [●] włącznie.

Gwarant dokona zapłaty z tytułu Gwarancji na wskazany rachunek bankowy Beneficjenta w terminie 14 (słownie: czternastu) dni od dnia doręczenia Gwarantowi pierwszego żądania zapłaty w formie pisemnej lub w formie dokumentu elektronicznego zawierającego oświadczenie Beneficjenta, że żądana kwota jest należna z tytułu Gwarancji ze względu na niewykonanie lub nienależyte wykonanie Umowy albo nieusunięcie wad albo niezapewnienie zabezpieczenia należytego wykonania Umowy zgodnie z Umową.

Nasza Gwarancja wchodzi w życie z dniem wystawienia i pozostaje ważna do dnia [●] („Termin ważności”).

Pisemne żądanie zapłaty Beneficjenta powinno być podpisane przez osoby uprawnione do reprezentowania Beneficjenta i doręczone Gwarantowi, najpóźniej w ostatnim dniu Terminu ważności niniejszej Gwarancji, na adres: [●]:

- 1) za pośrednictwem banku prowadzącego rachunek Beneficjenta wraz z potwierdzeniem tego banku, że podpisy złożone na żądaniu zapłaty należą do osób uprawnionych do reprezentowania Beneficjenta, lub

- 2) bezpośrednio wraz z potwierdzeniem przez bank prowadzący rachunek Beneficjenta, że podpisy złożone na żądaniu zapłaty należą do osób uprawnionych do reprezentowania Beneficjenta, lub
- 3) bezpośrednio wraz z dołączonym poświadczeniem notarialnym wzorów podpisów, przy czym żądanie zapłaty musi być podpisane przez osoby uprawnione do reprezentowania Beneficjenta zgodnie z Krajowym Rejestrem Sądowym

Żądanie zapłaty Beneficjenta w formie elektronicznej powinno być opatrzone kwalifikowanym podpisem elektronicznym przez osoby uprawnione do reprezentowania Beneficjenta zgodnie z Krajowym Rejestrem Sądowym i przesłane najpóźniej w ostatnim dniu Terminu ważności niniejszej Gwarancji na adres poczty elektronicznej Gwaranta: [●].

Zobowiązanie Gwaranta wynikające z Gwarancji zmniejsza się o kwotę każdej płatności dokonanej w wyniku realizacji roszczenia z Gwarancji.

Gwarancja wygasa automatycznie i całkowicie w przypadku:

- 1) gdyby żądanie zapłaty i oświadczenie Beneficjenta nie zostały doręczone Gwarantowi w Terminie ważności Gwarancji,
- 2) zwolnienia Gwaranta przez Beneficjenta ze wszystkich zobowiązań przewidzianych w Gwarancji, przed upływem Terminu jej ważności, w formie oświadczenia podpisanego przez osoby uprawnione do reprezentowania Beneficjenta i doręzonego Gwarantowi w sposób przewidziany dla składania żądania zapłaty,
- 3) gdy świadczenia Gwaranta z tytułu niniejszej Gwarancji osiągną kwotę Gwarancji,
- 4) zwrócenia Gwarantowi przez Beneficjenta niniejszej Gwarancji w Terminie jej ważności poprzez złożenie oświadczenia podpisanego przez osoby uprawnione do reprezentowania Beneficjenta i doręzonego Gwarantowi w sposób przewidziany dla składania żądania zapłaty.

Gwarant się zgadza, że żadna zmiana lub uzupełnienie lub jakkolwiek modyfikacja warunków Umowy lub robót, które mają zostać wykonane zgodnie z wymienioną powyżej Umową, lub w jakichkolwiek dokumentach stanowiących Umowę, jakie mogą zostać sporządzone między Beneficjentem a Wykonawcą, nie zwalnia Gwaranta w żaden sposób z odpowiedzialności wynikającej z niniejszej Gwarancji, z wyłączeniem zmian Umowy skutkujących zwolnieniem Wykonawcy przez Beneficjenta z obowiązków, zabezpieczonych niniejszą gwarancją o czym Gwarant zostanie poinformowany przez Beneficjenta w sposób przewidziany dla składania żądania zapłaty.

Wierzytelności Beneficjenta wynikające z Gwarancji nie mogą być przeniesione na osobę trzecią bez zgody Gwaranta. Gwarancja poddana jest prawu polskiemu i jurysdykcji sądów polskich.

Wszelkie spory powstające w związku z Gwarancją będą rozstrzygane przez sąd właściwy dla siedziby Beneficjenta.

Miejsce, data wystawienia Gwarancji i podpis/podpisy osób uprawnionych do reprezentowania Gwaranta.



Nr sprawy: **PZ.292.660.2026**

Nr postępowania: **0771/IZ16GM/01584/01573/26/P**

NAZWA POSTĘPOWANIA: Podniesienie kategorii przejazdów kolejowo-drogowych na linii kolejowej nr 354 Poznań Główny POD – Piła Główna.

ZAMAWIAJĄCY:

PKP Polskie Linie Kolejowe S.A.

ul. Targowa 74, 03-734 Warszawa

Zakład Linii Kolejowych w Poznaniu

al. Niepodległości 8, 61-875 Poznań

**OŚWIADCZENIE O NIEPODLEGANIU WYKLUCZENIU NA PODSTAWIE ART. 7 UST. 1
USTAWY Z DNIA 13 KWIETNIA 2022 R. O SZCZEGÓLNYCH ROZWIĄZANIACH W ZAKRESIE
PRZECIWDZIAŁANIA WSPIERANIU AGRESJI NA UKRAINĘ ORAZ SŁUŻĄCYCH OCHRONIE
BEZPIECZEŃSTWA NARODOWEGO**

w imieniu:

.....

.....

.....

(nazwa i adres wykonawcy/wykonawców wspólnie ubiegających
się o udzielenie zamówienia)

OŚWIADCZAM / -MY, że:

nie zachodzą w stosunku do *mnie / nas** przesłanki wykluczenia z postępowania na podstawie art. 7 ust. 1 ustawy z dnia 13 kwietnia 2022 r. o szczególnych rozwiązaniach w zakresie przeciwdziałania wspieraniu agresji na Ukrainę oraz służących ochronie bezpieczeństwa narodowego (t. j. Dz. U. z 2025 r., poz. 514).¹

.....
(miejscowość, data i podpis/y zgodnie
z reprezentacją wykonawcy)

* **niepotrzebne skreślić**

¹ Zgodnie z treścią art. 7 ust. 1 ustawy z dnia 13 kwietnia 2022 r. *o szczególnych rozwiązaniach w zakresie przeciwdziałania wspieraniu agresji na Ukrainę oraz służących ochronie bezpieczeństwa narodowego*, z postępowania o udzielenie zamówienia publicznego lub konkursu prowadzonego na podstawie ustawy Pzp wyklucza się:

1) wykonawcę oraz uczestnika konkursu wymienionego w wykazach określonych w rozporządzeniu 765/2006 i rozporządzeniu 269/2014 albo wpisanego na listę na podstawie decyzji w sprawie wpisu na listę rozstrzygającej o zastosowaniu środka, o którym mowa w art. 1 pkt 3 ustawy;

2) wykonawcę oraz uczestnika konkursu, którego beneficjentem rzeczywistym w rozumieniu ustawy z dnia 1 marca 2018 r. o przeciwdziałaniu praniu pieniędzy oraz finansowaniu terroryzmu (Dz. U. z 2022 r. poz. 593 i 655) jest osoba wymieniona w wykazach określonych w rozporządzeniu 765/2006 i rozporządzeniu 269/2014 albo wpisana na listę lub będąca takim beneficjentem rzeczywistym od dnia 24 lutego 2022 r., o ile została wpisana na listę na podstawie decyzji w sprawie wpisu na listę rozstrzygającej o zastosowaniu środka, o którym mowa w art. 1 pkt 3 ustawy;

3) wykonawcę oraz uczestnika konkursu, którego jednostką dominującą w rozumieniu art. 3 ust. 1 pkt 37 ustawy z dnia 29 września 1994 r. o rachunkowości (Dz. U. z 2021 r. poz. 217, 2105 i 2106), jest podmiot wymieniony w wykazach określonych w rozporządzeniu 765/2006 i rozporządzeniu 269/2014 albo wpisany na listę lub będący taką jednostką dominującą od dnia 24 lutego 2022 r., o ile został wpisany na listę na podstawie decyzji w sprawie wpisu na listę rozstrzygającej o zastosowaniu środka, o którym mowa w art. 1 pkt 3



Nr sprawy: **PZ.292.660.2026**

Nr postępowania: **0771/IZ16GM/01584/01573/26/P**

NAZWA POSTĘPOWANIA: Podniesienie kategorii przejazdów kolejowo-drogowych na linii kolejowej nr 354 Poznań Główny POD – Piła Główna.

ZAMAWIAJĄCY:

PKP Polskie Linie Kolejowe S.A.

ul. Targowa 74, 03-734 Warszawa

Zakład Linii Kolejowych w Poznaniu

al. Niepodległości 8, 61-875 Poznań

w imieniu:

.....
.....
.....

(nazwa i adres podmiotu udostępniającego zasoby)

1. Oświadczam/y*, że:

Zobowiązuje/my się do oddania niżej wskazanych zasobów:

- 1)
- 2)

do dyspozycji Wykonawcy:

- 1)

(nazwa i adres Wykonawcy)

* Niepotrzebne skreślić

2)

(nazwa i adres Wykonawcy)

w celu realizacji zamówienia pod nazwą: „**Podniesienie kategorii przejazdów kolejowo-drogowych na linii kolejowej nr 354 Poznań Główny POD – Piła Główna**”

i potwierdzam/y, że stosunek łączący nas z Wykonawcą gwarantuje rzeczywisty dostęp do tych zasobów.

2. Oświadczam/y, że:

1) zakres zasobów dostępnych Wykonawcy będzie następujący:

.....

2) sposób udostępnienia Wykonawcy i wykorzystania przez niego zasobów będzie następujący:

3) okres udostępnienia Wykonawcy i wykorzystania przez niego zasobów będzie następujący:

4) zrealizuję/zrealizujemy* roboty budowlane lub usługi będące przedmiotem zamówienia w następującym zakresie:

3. Oświadczam/y, że:

jestem/y świadomy, iż w przypadku szkody Zamawiającego powstałej wskutek nieudostępnienia zasobów dotyczących sytuacji finansowej lub ekonomicznej odpowiadamy wobec Zamawiającego solidarnie z Wykonawcą realizującym Zamówienie. Nasza odpowiedzialność wygasa, jeżeli nieudostępnienie przedmiotowych zasobów nastąpiło na skutek okoliczności, za które nie ponosimy winy.

.....

(podpis/y zgodnie z reprezentacją
podmiotu udostępniającego zasoby)



Nr sprawy: **PZ.292.660.2026**

Nr postępowania: **0771/IZ16GM/01584/01573/26/P**

ZAMAWIAJĄCY:

PKP Polskie Linie Kolejowe S.A.

ul. Targowa 74, 03-734 Warszawa

Zakład Linii Kolejowych w Poznaniu

al. Niepodległości 8, 61-875 Poznań

(oznaczenie Wykonawcy/

Wykonawców występujących wspólnie)

WYKAZ ROBÓT BUDOWLANYCH

Przystępując do udziału w postępowaniu w sprawie udzielenia zamówienia pn.

Podniesienie kategorii przejazdów kolejowo – drogowych na linii kolejowej nr 354

Poznań Główny POD – Piła Główna

prowadzonego zgodnie z „Regulaminem udzielania zamówień logistycznych przez PKP Polskie Linie Kolejowe S.A.”, zwanym dalej Regulaminem,

w imieniu: _____

pełna nazwa (firma) Wykonawcy/ Wykonawców występujących wspólnie

Oświadczam/y, że w okresie ostatnich 8 lat przed upływem terminu składania ofert, a jeżeli okres prowadzenia działalności jest krótszy – w tym okresie, wykonałem / wykonaliśmy następujące roboty budowlane:

L.p.	Nazwa zamówienia	Podmiot, na rzecz którego realizowane były roboty	Przedmiot wykonywanych robót wraz z podaniem wartości wykonanych robót (należy opisać roboty w sposób umożliwiający weryfikację spełnienia warunku udziału w postępowaniu)	Termin	
				Rozpoczęcia realizacji zamówienia (miesiąc/rok)	Zakończenia realizacji zamówienia (miesiąc/rok)
1.					
2.					
3.					

Do wykazu należy dołączyć referencje potwierdzające należyte wykonanie przedmiotu zamówienia z uwzględnieniem zapisów rozdziału III ust. 4 pkt 2 lit a SWZ.

miejscowość, data

imię i nazwisko oraz podpis upoważnionego/ych przedstawiciela/li wykonawcy/ wykonawców występujących wspólnie



Nr sprawy: **PZ.292.660.2026**

Nr postępowania: **0771/IZ16GM/01584/01573/26/P**

ZAMAWIAJĄCY:

PKP Polskie Linie Kolejowe S.A.

ul. Targowa 74, 03-734 Warszawa

Zakład Linii Kolejowych w Poznaniu

al. Niepodległości 8, 61-875 Poznań

(oznaczenie Wykonawcy/

Wykonawców występujących wspólnie)

WYKAZ OSÓB, KTÓRE BĘDĄ UCZESTNICZYĆ W WYKONYWANIU ZAMÓWIENIU

Przystępując do udziału w postępowaniu w sprawie udzielenia zamówienia pn.

Podniesienie kategorii przejazdów kolejowo – drogowych na linii kolejowej nr 354

Poznań Główny POD – Piła Główna

prowadzonego zgodnie z „Regulaminem udzielania zamówień logistycznych przez PKP Polskie Linie Kolejowe S.A.”, zwanym dalej Regulaminem,

w imieniu: _____

pełna nazwa (firma) Wykonawcy/ Wykonawców występujących wspólnie

Oświadczam/y, że dysponujemy następującymi osobami zdolnymi do wykonania Zamówienia, które uczestniczyć będą w jego realizacji:

L.p.	Imię i Nazwisko osoby	Opis kwalifikacji i/lub doświadczenia					Stanowisko, na które osoba jest proponowana	Podstawa dysponowania (np. umowa o pracę lub inny stosunek cywilno-prawny potwierdzający bezpośrednio dysponowania)
		Podmiot na rzecz którego usługi lub roboty budowlane były wykonane	Okres trwania od data (m-c, rok) - do data (m-c, rok) (sprawowania danej funkcji w trakcie wykonywania usługi lub roboty budowlanej)	Zajmowane stanowisko (w czasie wykonania usługi lub roboty budowlanej)	Opis doświadczenia w poszczególnych okresach potwierdzający spełnianie warunków	Wymagane uprawnienia (podać pełny zakres uprawnień oraz nr i datę wydania)		
1								
2								

Do wykazu należy dołączyć dokumenty potwierdzające posiadane uprawnienia z uwzględnieniem zapisów rozdziału III ust. 4 pkt 2 lit b SWZ.

miejsowość, data

*imię i nazwisko oraz podpis
upoważnionego/ych przedstawiciela/li
wykonawcy/ wykonawców występujących
wspólnie*



Nr sprawy: **PZ.292.660.2026**

Nr postępowania: **0771/IZ16GM/01584/01573/26/P**

ZAMAWIAJĄCY:

PKP Polskie Linie Kolejowe S.A.

ul. Targowa 74, 03-734 Warszawa

Zakład Linii Kolejowych w Poznaniu

al. Niepodległości 8, 61-875 Poznań

w imieniu:

.....
.....
.....

*(nazwa i adres wykonawcy/wykonawców
wspólnie ubiegających się o udzielenie
zamówienia/podmiotu udostępniającego
zasoby)*

Składając ofertę w postępowaniu o udzielenie zamówienia publicznego pn.:

**Podniesienie kategorii przejazdów kolejowo – drogowych na linii kolejowej nr 354 Poznań
Główny POD – Piła Główna**

Oświadczam/y*, że:

do realizacji Zamówienia użyję/użyjemy* następujący sprzęt i urządzenia:

*- Niepotrzebne skreślić

L.p.	Nazwa sprzętu i urządzeń	Podstawa dysponowania (Wykonawca dysponuje potencjałem technicznym („D”) / będzie dysponował („BD”)	
		Dysponuje	Będzie dysponował
1.	Co najmniej 1 szt. - koparka dwudrogowa z osprzętem: chwytak, łyżka do skrawania skrętna, łyżka podsiębierna o min. pojemności 0,8 m ³ .		

miejsowość, data

imię i nazwisko oraz podpis upoważnionego/ych przedstawiciela/li wykonawcy/ wykonawców występujących wspólnie

Lp.	Opis	Jednostka miary	Ilość	Cena zł	Wartość zł (4x5)
1	2	3	4	5	6
1	Dokumentacja projektowa				
1.1	Dokumentacja wykonawcza				
1.1.1	PW dla przejazdu w km 18,259 linii 354	kpl	1	0,00	-
1.1.2	PW dla przejazdu w km 20,491 linii 354	kpl	1	0,00	-
1.1.3	PW dla przejazdu w km 56,055 linii 354	kpl	1	0,00	-
	Razem dokumentacja wykonawcza:	kpl	3	-----	-
1.2	Dokumentacja powykonawcza				
1.2.1	Dokumentacja powykonawcza dla przejazdu w km 18,259 linii 354	kpl	1	0,00	-
1.2.2	Dokumentacja powykonawcza dla przejazdu w km 20,491 linii 354	kpl	1	0,00	-
1.2.3	Dokumentacja powykonawcza dla przejazdu w km 56,055 linii 354	kpl	1	0,00	-
	Razem dokumentacja powykonawcza:	kpl	3	-----	-
1.3	Geodezyjna dokumentacja powykonawcza				
1.2.1	Geode.Dokumentacja powykonawcza dla przejazdu w km 18,259 linii 354	kpl	1	0,00	-
1.2.2	Geode.Dokumentacja powykonawcza dla przejazdu w km 20,491 linii 354	kpl	1	0,00	-
1.2.3	Geode.Dokumentacja powykonawcza dla przejazdu w km 56,055 linii 354	kpl	1	0,00	-
	Razem geodezyjna dokumentacja powykonawcza:	kpl	3	-----	-
	Razem dokumentacja projektowa [1.1 - 1.3] :				-
2	Roboty budowlano - montażowe				
2.1	Przejazd kolejowo - drogowy w km 18,259 linii nr 354 (zmiana kat. D do B)				
2.1.1	urządzenia automatyki kolejowej	kpl	1	0,00	0,00
2.1.2	urządzenia telekomunikacyjne	kpl	1	0,00	0,00
2.1.3	roboty torowe	kpl	1	0,00	0,00
2.1.4	roboty drogowe	kpl	1	0,00	0,00
2.1.5	elektroenergetyka	kpl	1	0,00	0,00
	Razem pozycja 2.1				-
2.2	Przejazd kolejowo - drogowy w km 20,491 linii nr 354 (zmiana kat. D do B)				
2.2.1	urządzenia automatyki kolejowej	kpl	1	0,00	0,00
2.2.2	urządzenia telekomunikacyjne	kpl	1	0,00	0,00
2.2.3	roboty torowe	kpl	1	0,00	0,00
2.2.4	roboty drogowe	kpl	1	0,00	0,00
2.2.5	elektroenergetyka	kpl	1	0,00	0,00
	Razem pozycja 2.2				-
2.3	Przejazd kolejowo - drogowy 56,055 linii 354 (zmiana kat. D do C)				
2.3.1	urządzenia automatyki kolejowej	kpl	1	0,00	0,00
2.3.2	urządzenia telekomunikacyjne	kpl	1	0,00	0,00
2.3.3	roboty torowe	kpl	1	0,00	0,00
2.3.4	roboty drogowe	kpl	1	0,00	0,00
2.3.5	elektroenergetyka	kpl	1	0,00	0,00
	Razem pozycja 2.3				-
	Razem roboty budowlano - montażowe [2.1 - 2.3]				-
	OGÓŁEM ROZDZIAŁY 1-2				-
	PODATEK VAT 23%				-
	OGÓŁEM				-

Wzór

UMOWA O ZACHOWANIU POUFNOŚCI

zawarta w dniu-.....-20..... r. w / w formie elektronicznej z dniem złożenia ostatniego podpisu przez przedstawicieli Stron ⁵⁾, pomiędzy:

PKP Polskie Linie Kolejowe S.A. _____ z siedzibą _____,
adres: _____, zarejestrowaną w rejestrze przedsiębiorców prowadzonym przez Sąd Rejonowy dla miasta stołecznego Warszawy w Warszawie, XIV Wydział Gospodarczy Krajowego Rejestru Sądowego pod numerem KRS: 0000037568, o kapitale zakładowym w wysokości _____, w całości wpłaconym, NIP: 1132316427, REGON 017319027, zwaną dalej „**Zamawiającym**”¹⁾, reprezentowaną przez:

— _____
— _____

a:

_____ z siedzibą _____,
adres: _____, zarejestrowaną w rejestrze przedsiębiorców prowadzonym przez Sąd Rejonowy _____, _____ Wydział Gospodarczy Krajowego Rejestru Sądowego pod numerem KRS: _____,

NIP: _____, REGON _____, zwaną/zwanym dalej „**Wykonawcą**”¹⁾, reprezentowaną przez:

— _____
— _____

zwanymi łącznie w dalszej części niniejszej Umowy „**Stronami**”, a każda z osobna „**Stroną**”.

§ 1.

Preambuła

Zważywszy że:

1) **Wykonawca** zobowiązał się:

na podstawie umowy/zamówienia/porozumienia²⁾ Nr _____ z dnia ____-____-20__ r., zwanej dalej również „**Umową Właściwą**”, zawartej pomiędzy **Stronami** w dniu ____-____-20__ r. do realizacji **Przedmiotu Umowy Właściwej** na rzecz **Zamawiającego** w zakresie

zwanego dalej „**Przedmiotem Umowy Właściwej**”;

- 2) **Strony** przewidziały w **Umowie Właściwej**, o której mowa w pkt 1, zawarcie Umowy o zachowaniu poufności, zwanej dalej również „**Umową**”;
- 3) z uwagi na rodzaj oraz zakres realizacji **Przedmiotu Umowy Właściwej** przez **Wykonawcę**, **Zamawiający** uważa za niezbędne utrzymanie w tajemnicy wszelkich materiałów, dokumentów, informacji, które **Wykonawca** uzyska od **Zamawiającego**, które stanowią **Tajemnicę Przedsiębiorcy Zamawiającego**, tzn. tajemnicę przedsiębiorstwa w rozumieniu ustawy z dnia 16 kwietnia 1993 r. o zwalczaniu nieuczciwej konkurencji (_____) ¹⁰⁾ lub tajemnicę przedsiębiorcy w rozumieniu ustawy z dnia 6 września 2001r. o dostępie do informacji publicznej (_____) ¹⁰⁾, zwanych w dalszej części **Umowy** łącznie „**Informacjami**”;
- 4) wymóg utrzymania w tajemnicy, o którym mowa w pkt 3, dotyczy również materiałów, dokumentów, informacji, wytworzonych przez **Wykonawcę** w związku z realizacją **Przedmiotu Umowy Właściwej**, stanowiących **Tajemnicę Przedsiębiorcy Zamawiającego**;
- 5) ujawnienie przez **Wykonawcę Informacji** może narazić **Zamawiającego** na odpowiedzialność finansową, w tym z tytułu roszczeń odszkodowawczych zgłoszonych przez osoby trzecie;
- 6) **Wykonawca** zapewnił **Zamawiającego**, że dysponuje stosownymi procedurami oraz zabezpieczeniami umożliwiającymi zagwarantowanie utrzymania w tajemnicy **Informacji** przekazanych mu przez **Zamawiającego** w związku z realizacją **Przedmiotu Umowy Właściwej**

- **Strony** postanowiły, co następuje:

§ 2.

Zobowiązania Wykonawcy

1. **Wykonawca** zobowiązuje się do zachowania w tajemnicy **Informacji** oraz do niewykorzystania **Informacji** uzyskanych lub wytworzonych przez **Wykonawcę** w ramach wykonywania lub w związku z wykonywaniem **Przedmiotu Umowy Właściwej** w celach innych niż realizacja **Przedmiotu Umowy Właściwej**.
2. Obowiązek określony w ust. 1 odnosi się do wszelkich **Informacji** otrzymanych w ramach wykonywania **Przedmiotu Umowy Właściwej** lub w związku z realizacją **Przedmiotu Umowy Właściwej**, niezależnie od tego, czy **Wykonawca** otrzymał je bezpośrednio od **Zamawiającego**, czy też za pośrednictwem jego podwykonawców bądź też osób trzecich działających w imieniu **Zamawiającego**.
3. Obowiązek zachowania **Informacji** w tajemnicy obejmuje w szczególności zakaz ich udostępniania osobom trzecim, z wyjątkiem osób, o których mowa w ust. 6 i § 3, bez uprzedniej pisemnej zgody **Zamawiającego**.
4. Za naruszenie ochrony **Informacji** uważa się zaniechanie w zakresie zachowania odpowiednich środków ich zabezpieczenia przed dostępem osób trzecich, jak również zniszczenie lub utratę spowodowaną rażącym niedbalstwem.
5. W przypadku uzyskania zgody, o której mowa w ust. 3, **Wykonawca** ponosi odpowiedzialność za działania i zaniechania osób trzecich, jak za swoje własne działania i zaniechania.
6. **Wykonawca** oświadcza, że pracownicy oraz wszystkie osoby współpracujące z nim przy realizacji **Przedmiotu Umowy Właściwej** na podstawie umów cywilnoprawnych, są świadomi związanych z niniejszą **Umową** obowiązków w zakresie zachowania **Informacji** w tajemnicy.
7. **Wykonawca** będzie ponosił odpowiedzialność za działania i zaniechania osób, o których mowa w ust. 6 powyżej, jak za swoje własne działania i zaniechania.

§ 3.

Ograniczenie poufności

1. Obowiązek zachowania w tajemnicy **Informacji** nie dotyczy sytuacji, gdy obowiązek ich udostępnienia osobom trzecim wynika z obowiązujących przepisów prawa i osoby te zażądają od **Wykonawcy** ich przekazania.
2. **Wykonawca** zobowiązany jest niezwłocznie poinformować **Zamawiającego** o zgłoszeniu żądania, o którym mowa w ust. 1, chyba, że takie poinformowanie jest zabronione na

podstawie obowiązujących przepisów prawa, orzeczenia lub decyzji sądu, organu arbitrażowego lub decyzji organu administracji publicznej żądającego udostępnienia **Informacji**.

3. W zakresie prawnie dopuszczalnym poinformowanie **Zamawiającego**, o którym mowa w ust. 2, winno być dokonane przed udostępnieniem **Informacji** osobie uprawnionej do żądania ich udostępnienia.
4. **Wykonawca** nie ponosi odpowiedzialności za ujawnienie jakichkolwiek **Informacji**, które:
 - 1) są publicznie dostępne lub zostały podane do publicznej wiadomości w sposób nie stanowiący naruszenia postanowień niniejszej **Umowy**;
 - 2) są znane **Wykonawcy** z innych źródeł, bez obowiązku zachowania ich w tajemnicy oraz bez naruszenia postanowień niniejszej **Umowy**;
 - 3) zostały opracowane niezależnie przez **Wykonawcę**, z zastrzeżeniem § 1 pkt 4 **Umowy**;
 - 4) zostały ujawnione przez **Wykonawcę** za pisemną zgodą **Zamawiającego**.

§ 4.

Postępowanie z Informacjami

1. **Wykonawca** zobowiązuje się:
 - 1) dołożyć należytych starań w celu zapewnienia, aby środki łączności wykorzystywane przez niego do odbioru oraz przekazywania **Informacji** gwarantowały ich zabezpieczenie przed dostępem osób nieupoważnionych;
 - 2) przechowywać i przekazywać wszelkie **Informacje** wyrażone w formie materialnej (w tym materiały w formie pisemnej, elektroniczne nośniki informacji), w sposób zabezpieczony przed nieuprawnionym dostępem, a w przypadku przesyłania przez **Wykonawcę** drogą elektroniczną plików zawierających informacje stanowiące **Tajemnicę Przedsiębiorcy Zamawiającego**, zabezpieczyć je w sposób uprzednio zaakceptowany przez **Zamawiającego**, co najmniej poprzez spakowanie tych plików z silnym hasłem zabezpieczający;
 - 3) z należyłą starannością stosować właściwe oraz prawidłowo wdrożone zabezpieczenia techniczne i organizacyjne mające na celu ochronę **Informacji** przed uzyskaniem nieuprawnionego dostępu do tychże Informacji wskutek zdarzeń stanowiących zagrożenia i ryzyka naruszenia poufności **Informacji**, w tym m.in. ataków cybernetycznych, wycieków danych (w tym wycieków **Informacji** zawartych

w plikach elektronicznych), przy czym zabezpieczenia powinny być adekwatne do każdego rodzaju zagrożeń i ryzyk.

2. Zapisy ust. 1 pkt 2 i § 5 ust.1 dotyczą również **Informacji** wyrażonych w formie materialnej, którymi dysponują osoby określone w § 2 ust. 5 niniejszej **Umowy**. Wymogi określone w ust. 1 pkt 3 dotyczą również **Informacji**, którymi dysponują osoby określone w § 2 ust. 5 niniejszej **Umowy**, a **Wykonawca** odpowiada za niestosowanie przez te osoby z należytą starannością w odniesieniu do **Informacji** wymogów określonych w ust. 1 pkt 3, jak za własne działania i zaniechania.
3. **Informacje** wyrażone w formie materialnej (w tym materiały w formie pisemnej, elektroniczne nośniki informacji) będą przekazywane przedstawicielom **Stron** w sposób udokumentowany, z zapewnieniem kontroli obiegu dokumentów i ich rozliczalności przez osoby upoważnione, o których mowa w § 8.

§ 5.

Zwrot Informacji

1. **Wykonawca** zobowiązuje się, na żądanie **Zamawiającego**, niezwłocznie zwrócić **Zamawiającemu** wszystkie będące w jego posiadaniu **Informacje** wyrażone w formie materialnej, o których mowa w § 4 ust. 1 pkt 2, z zastrzeżeniem postanowień ust. 3 niniejszego paragrafu, a zwrot ich nastąpi w sposób określony przez **Zamawiającego**, adekwatny do formy materialnej zwracanych **Informacji**.
2. Z chwilą zrealizowania **Przedmiotu Umowy Właściwej Wykonawca** zobowiązuje się zniszczyć w sposób trwały wszystkie posiadane przez **Wykonawcę** kopie **Informacji**, co zostanie potwierdzone stosownym oświadczeniem w terminie 14 dni od dnia zakończenia realizacji **Przedmiotu Umowy Właściwej**, z tym zastrzeżeniem, że **Wykonawca** nie jest zobowiązany do usunięcia elektronicznych kopii **Informacji** o charakterze automatycznie generowanych kopii zapasowych w systemie informatycznym **Wykonawcy**, tworzonych w celu awaryjnego odtworzenia danych na wypadek ich utraty, których usunięcie nie jest możliwe przy ekonomicznie racjonalnych kosztach, a **Informacje** będą przechowywane w tajemnicy w sposób zabezpieczony przed dostępem osób nieuprawnionych i na zasadach wskazanych w niniejszej **Umowie**.
3. Pomimo zgłoszenia przez **Zamawiającego** żądania, o którym mowa w ust. 1, **Wykonawca** może zatrzymać **Informacje** wyrażone w formie materialnej, ale tylko w takiej części, w jakiej są mu one niezbędne w celu udokumentowania zakresu realizacji **Przedmiotu Umowy Właściwej** oraz prawidłowości wykonania obowiązków przewidzianych w **Umowie Właściwej**, a także zabezpieczenia lub dochodzenia lub

obrony praw **Wykonawcy** przed roszczeniami **Zamawiającego** w postępowaniu przed właściwym organem.

§ 6.

Pozostałe zobowiązania Wykonawcy

1. **Wykonawca** zobowiązuje się udostępniać **Zamawiającemu** wszelkie posiadane przez niego informacje niezbędne do wykazania spełnienia zobowiązań wynikających z **Umowy**.
2. **Wykonawca** niezwłocznie poinformuje **Zamawiającego**, jeżeli jego zdaniem wydane mu polecenie w ramach działań, o którym mowa w ust. 1 stanowić będzie naruszenie aktualnych przepisów, a w szczególności przepisów o ochronie danych osobowych.
3. **Wykonawca** zobowiązuje się do niezwłocznego, nie później niż w terminie 48 godzin od stwierdzenia naruszenia, zawiadomienia **Zamawiającego**, o jakimkolwiek przypadku nieuprawnionego ujawnienia lub wykorzystania **Informacji**.

§ 7.

Obowiązywanie Umowy

1. Niniejsza **Umowa** została zawarta na⁵⁾:
 - ☐ czas określony, obejmujący okres trwania **Umowy Właściwej**, określonej w § 1 pkt 1, wydłużony o ____ ³⁾ lat po jej zakończeniu.
 - ☐ okres bezterminowy, obejmujący okres zarówno trwania **Umowy Właściwej** jak i okres po wypowiedzeniu **Umowy Właściwej**.
2. Każda ze Stron może wypowiedzieć **Umowę** w formie pisemnej z zachowaniem okresu wypowiedzenia wynoszącego¹¹⁾ miesiące (miesięcy) ze skutkiem na koniec miesiąca.

§ 8.

Reprezentanci Stron

1. Osobami upoważnionymi do kontaktów pomiędzy **Stronami** w związku z udostępnieniem **Informacji** i z realizacją niniejszej **Umowy** są⁴⁾:
 - 1) z ramienia **Wykonawcy**:
 - a) _____
 - b) _____
 - 2) z ramienia **Zamawiającego**:
 - a) _____

b) _____

2. **Strony** zobowiązują się informować siebie nawzajem o zmianie osób, o których mowa w ust. 1, jednakże zmiana tych osób nie wymaga zmiany **Umowy**, lecz jedynie powiadomienia drugiej **Strony** w formie pisemnej.

§ 9.

Kary Umowne

1. W przypadku naruszenia przez **Wykonawcę** postanowień:
- 1) § 2 ust. 1 **Umowy**, poprzez wykorzystanie przez **Wykonawcę Informacji** w celach innych niż realizacja **Przedmiotu Umowy Właściwej**, a w szczególności poprzez udostępnienie **Informacji** nieuprawnionym osobom trzecim bez pisemnej zgody **Zamawiającego**;
 - 2) § 2 ust. 4 **Umowy** poprzez rażące niedbalstwo;
 - 3) § 3 ust. 2 **Umowy** poprzez brak niezwłocznego poinformowania **Zamawiającego** o żądaniu udostępnienia **Informacji** podmiotowi trzeciemu;
 - 4) § 4 ust. 1 pkt 1-2 **Umowy**, poprzez niezastosowanie przez **Wykonawcę** właściwych środków łączności oraz właściwych zabezpieczeń dla przekazywanych i przechowywanych **Informacji**;
 - 5) § 4 ust. 1 pkt 3 **Umowy**, poprzez niestosowanie przez **Wykonawcę** z należytą starannością właściwych oraz prawidłowo wdrożonych zabezpieczeń technicznych i organizacyjnych mających na celu ochronę **Informacji** przed uzyskaniem nieuprawnionego dostępu do tychże **Informacji**, adekwatnych do każdego rodzaju zagrożeń i ryzyk;
 - 6) § 5 ust. 1 **Umowy**, poprzez niewypełnienie obowiązku zwrotu bądź odmowę zwrotu przez **Wykonawcę Informacji Zamawiającego** wyrażonych w formie materialnej, z zastrzeżeniem postanowień § 5 ust. 3;
 - 7) § 6 ust. 3 **Umowy**, poprzez brak zawiadomienia przez **Wykonawcę** o jakimkolwiek przypadku nieuprawnionego ujawnienia lub wykorzystania **Informacji** w nie później niż w terminie 48 godzin od stwierdzenia naruszenia;

Zamawiający ma prawo do nałożenia na **Wykonawcę** kary umownej.

2. **Wykonawca** zobowiązany będzie do zapłaty na rzecz **Zamawiającego** kary umownej, o której mowa w ust. 1 w wysokości⁵⁾

- _____ PLN⁶⁾ (słownie _____ złotych) za każde z opisanych w ust.1 naruszeń postanowień niniejszej **Umowy**.
 - _____ %⁷⁾ wartości netto **Umowy Właściwej** za każde z opisanych w ust.1 naruszeń postanowień niniejszej **Umowy**.
3. Kara umowna nie podlega kumulacji z inną karą umowną określoną w ust. 1 jeżeli podstawą do jej żądania jest ta sama okoliczność stanowiąca jednocześnie przyczynę żądania innej kary umownej.
 4. Kara, o której mowa w ust. 1, będzie płatna w terminie wskazanym w otrzymanym od **Zamawiającego** pisemnym wezwaniu do zapłaty.
 5. Łączna wysokość kar umownych, o których mowa w ust. 1 ograniczona jest do wysokości (słownie) % łącznego Wynagrodzenia netto, o którym mowa w §... ust. ... **Umowy Właściwej**.
 6. Wygaśnięcie **Umowy** lub **Umowy Właściwej** nie powoduje wygaśnięcia roszczeń o zapłatę kar umownych.

§ 10.

Odszkodowanie

Zapłata kary umownej, o której mowa w § 9, nie wyklucza możliwości dochodzenia przez **Zamawiającego** odszkodowania na zasadach ogólnych w sytuacji, gdy wysokość poniesionej szkody przekraczać będzie wysokość zastrzeżonej kary umownej.

§ 11.

Prawa własności intelektualnej

Z zastrzeżeniem odmiennych postanowień **Umowy Właściwej**, żadne z postanowień niniejszej **Umowy** nie będzie uważane jako wyraźne lub domniemane przyznanie **Wykonawcy** jakichkolwiek praw w drodze licencji lub na jakiejkolwiek innej podstawie do utworu (w rozumieniu ustawy z dnia 4 lutego 1994 r. o prawie autorskim i prawach pokrewnych (_____)¹⁰⁾, wynalazku, wzoru użytkowego, projektu racjonalizatorskiego lub innych praw z zakresu własności intelektualnej i/lub ochrony własności przemysłowej, powstałych lub nabytych przed lub po dacie obowiązywania **Umowy**, dotyczących **Informacji**.

§ 12.

Obowiązywanie prawa

Niniejsza **Umowa** nie uchybia przepisom prawa dotyczącym ochrony informacji, a w szczególności przepisom ustawy z dnia 5 sierpnia 2010 r. o ochronie informacji niejawnych (_____) ¹⁰⁾ oraz Rozporządzenia Parlamentu Europejskiego i Rady (UE) 2016/679 z dnia 27 kwietnia 2016 r. w sprawie ochrony osób fizycznych w związku z przetwarzaniem danych osobowych i w sprawie swobodnego przepływu takich danych oraz uchylenia dyrektywy 95/46/WE (ogólne rozporządzenie o ochronie danych) (Dz. Urz. UE L 119 z 2016 r., str. 1-88), oraz przepisów krajowych wydanych na podstawie i w związku z ww. aktami prawnymi.

§ 13.

Zmiany Umowy

1. Wszelkie zmiany i uzupełnienia niniejszej **Umowy** mogą być dokonywane w formie pisemnej pod rygorem nieważności.
2. W przypadku stwierdzenia, że którekolwiek z postanowień **Umowy** jest z mocy prawa nieważne lub bezskuteczne, okoliczność ta nie będzie miała wpływu na ważność i skuteczność pozostałych postanowień, chyba że z okoliczności wynikać będzie w sposób oczywisty, że bez postanowień nieważnych lub bezskutecznych, **Umowa** nie zostałaby zawarta. W sytuacji, o której mowa w zdaniu poprzedzającym, **Strony** zobowiązane będą zawrzeć aneks do **Umowy**, w którym sformułują postanowienia zastępcze, których cel gospodarczy i ekonomiczny będzie równoważny lub maksymalnie zbliżony do celu postanowień nieważnych lub bezskutecznych.

§ 14.

Prawo właściwe

Prawem właściwym dla niniejszej **Umowy** jest prawo Rzeczypospolitej Polskiej.

§ 15.

Rozwiązywanie sporów

Strony zobowiązują się dołożyć należytych starań w celu polubownego rozwiązywania wszelkich sporów wynikających z niniejszej **Umowy**. Wszelkie spory, których **Stronom** nie uda się rozwiązać polubownie w terminie ____ ⁸⁾ dni od daty ich powstania (tj. od daty powiadomienia drugiej **Strony** o możliwości poddania sporu pod rozstrzygnięcie sądu), będą rozstrzygane przez sąd powszechny właściwy dla siedziby **Zamawiającego**.

§ 16.

Tytuły paragrafów

Tytuły poszczególnych paragrafów mają charakter wyłącznie informacyjny i nie mogą stanowić podstawy do wykładni postanowień niniejszej **Umowy**.

§ 17.

Egzemplarze Umowy

1. Niniejsza **Umowa** została sporządzona w polskiej wersji językowej, w dwóch jednobrzmiących egzemplarzach, po jednym dla każdej ze **Stron** / w formie elektronicznej ⁵⁾.
2. Niniejsza **Umowa** zostaje zawarta z dniem złożenia ostatniego podpisu przez przedstawicieli **Stron**.

w imieniu Zamawiającego ⁹

w imieniu Wykonawcy ⁹⁾

Wykonano w 2 egz.:

Egz. Nr 1: Wykonawca

Egz. Nr 2: Zamawiający

Wskazówki dla osób opracowujących projekt Umowy o zachowaniu poufności (zawieranej z Umową Właściwą) na podstawie wzoru Umowy o zachowaniu poufności:

- 1) *Nazwę skróconą Stron Umowy odpowiednio zastosować w całym dokumencie (zgodnie z oznaczeniem Stron w Umowie Właściwej).*
- 2) *Przy opracowywaniu dokumentu, niepotrzebny zapis usunąć.*
- 3) *Standardowo okres jest bezterminowy. Okres podlega modyfikacji w zależności od rodzaju udostępnianych Informacji. Decyzję o zmianie okresu obowiązywania Umowy o zachowaniu poufności podejmuje Zamawiający.*
- 4) *Wpisać tych samych reprezentantów Stron, którzy zostali wskazani w Umowie Właściwej.*
- 5) *Przy opracowaniu dokumentu, niepotrzebny zapis usunąć/ niepotrzebną opcję (■) usunąć.*
- 6) *Wpisać kwotę, stosownie do wartości Umowy Właściwej i/lub zakresu Przedmiotu Umowy Właściwej. O wysokości kwoty decyduje komórka merytoryczna właściwa do Przedmiotu Umowy Właściwej w uzgodnieniu z Właścicielem Informacji.*
- 7) *Wpisać wartość procentową, stosownie do wartości Umowy Właściwej i/lub zakresu Przedmiotu Umowy Właściwej. O wartości procentowej decyduje komórka merytoryczna właściwa do Przedmiotu Umowy Właściwej w uzgodnieniu z Właścicielem Informacji.*
- 8) *Wpisać liczbę dni, standardowo sugerowana: 30.*
- 9) *Podpisują prawni reprezentanci Stron.*
- 10) *Wpisać aktualny publikator przywoływanego aktu prawnego.*
- 11) *W przypadku umów zawieranych na okres bezterminowy należy wskazać odpowiednio długi okres wypowiedzenia*